



VÝROČNÁ SPRÁVA 2024

OBČIANSKE ZDRUŽENIE BRÁNA DO ŽIVOTA

ZARIADENIE NÚDZOVÉHO BÝVANIA /
BEZPEČNÝ ŽENSKÝ DOM BRÁNA DO ŽIVOTA
MEDVEĎOVEJ 4 , 851 04 BRATISLAVA

DOMOV NA POLCESTE /
ZARIADENIE NÚDZOVÉHO BÝVANIA
MEDVEĎOVEJ 2, 851 04, BRATISLAVA

Vypracovali

**MGR. JUDITA MAJEROVÁ,
RIADITEĽKA ZNB/BŽD A KOL.**

**MGR. JANA BAHULOVÁ,
RIADITEĽKA DPC/ZNB A KOL.**

Schválila

**MGR. VIERA STRÁŇAVOVÁ,
ŠTATUTÁRNA ZÁSTUPKYŇA**

IDENTIFIKAČNÉ ÚDAJE

NÁZOV ORGANIZÁCIE: OBČIANSKE ZDRUŽENIE
BRÁNA DO ŽIVOTA

SÍDLO: MEDVEĎOVEJ 4, 851 04 BRATISLAVA

IČO: 31804713

ZRIADOVATEĽ: OBČIANSKE ZDRUŽENIE BRÁNA DO
ŽIVOTA ZAPÍSANÉ V REGISTRI MO / MV SR :
VVS / 91 - 900/90 - 162 39

BANKOVÉ SPOJENIE: POŠTOVÁ BANKA, A.S.

IBAN: SK76 6500 0000 0000 2018 1291

WEBOVÉ SÍDLO: WWW.BRANADOZIVOTA.SK

RIADITEĽKA, ŠTATUTÁRNA ZÁSTUPKYŇA OZ:
MGR. VIERA STRÁŇAVOVÁ

E-MAIL: STRANAVOVA@BRANADOZIVOTA.SK

ADRESA

OBČIANSKE ZDRUŽENIE BRÁNA DO ŽIVOTA
MEDVEĎOVEJ 4, 851 04 BRATISLAVA
WWW.BRANADOZIVOTA.SK

**OBČIANSKE ZDRUŽENIE BRÁNA DO ŽIVOTA
MEDVEĎOVEJ 4, 851 04 BRATISLAVA, IČO: 31804713,**

**ZAPÍSANÉ V REGISTRI MV SR : VVS/ 91 -900/90 – 162 39
WWW.BRANADOZIVOTA.SK**

OBSAH

01

Občianske združenie
Brána do života

02

Zariadenie núdzového
bývania / Bezpečný
ženský dom

03

Domov na polceste /
Zariadenie núdzového
bývania

04

Orgány Občianskeho
združenia Brána do života

05

Ekonomika

06

Podporili nás

07

Prílohy

01

OBČIANSKE
ZDRUŽENIE
BRÁNA
DOŽIVOTA

OBČIANSKE ZDRUŽENIE BRÁNA DOŽIVOTA

Občianske združenie Brána do života vzniklo 23. februára 2000 z iniciatívy pani Márie Prieložnej. Jej víziou bolo poskytnúť čo najväčšiemu počtu opustených a zraniteľných detí bezpečný domov plný lásky a istoty. Tento cieľ sa začal naplňovať 1. marca 2001 otvorením Krízového centra Brána do života. V septembri 2006 sme rozšírili našu činnosť o Krízové stredisko DOM pre mladých dospelých v kríze, ktoré sa v roku 2019 transformovalo na Domov na polceste. Od 1. januára 2020 k nemu pribudlo aj Zariadenie núdzového bývania pre dospelých v kríze.

Občianske združenie Brána do života je **dobrovoľná nezisková organizácia**, ktorej hlavným cieľom je poskytovať sociálne služby ľuďom v náročných životných situáciách. Pomáhame ľuďom, ktorí si sami nedokážu zabezpečiť primeraný životný štandard a potrebujú podporu pri hľadaní bezpečia, stability a nového začiatku.

Naše služby poskytujeme v dvoch zariadeniach:

- **Zariadenie núdzového bývania / Bezpečný ženský dom** pre ženy a deti zažívajúce rodovo podmienené násilie (kapacita: 34 miest, celoročná starostlivosť).
- **Domov na polceste** pre ľudí v kríze (kapacita: 12 miest, celoročná starostlivosť) a **Zariadenie núdzového bývania** pre dospelých v kríze (kapacita: 12 miest, celoročná starostlivosť).

Kapacita našich zariadení je neustále naplnená a dopyt po našich službách prevyšuje naše možnosti.

ROKY RASTU A ROZVOJA

Od nášho vzniku v roku 2000 sa neustále rozvíjame – rozširujeme služby, profesionalizujeme prístup a zvyšujeme odbornú úroveň našich zamestnancov a zamestnankýň.

Zúčastňujeme sa odborných konferencií a implementujeme projekty financované Európskym sociálnym fondom a Nórskym finančným mechanizmom. Vďaka nim môžeme našu prácu neustále zlepšovať.

Za viac ako dve desaťročia sme prekonalí mnohé výzvy – od problematickeho financovania po neustálu potrebu inovácií našich služieb. Napriek prekážkam sme vytrvali a vybudovali miesto, kde ľudia v núdzi nachádzajú bezpečie, podporu a šancu na nový začiatok.

NAŠA PRÁCA V ROKU 2024

V roku 2024 sme sa uchádzali o viaceré grantové výzvy a projekty, ktoré nám pomohli zlepšiť kvalitu našich služieb. Medzi najdôležitejšie patria:

- **Ministerstvo práce, sociálnych vecí a rodiny SR** – dotácia na podporu rovnosti žien a mužov a rovnosti príležitostí, vďaka ktorej sme mohli poskytnúť sociálne poradenstvo, psychologickú starostlivosť a právnu pomoc ženám a deťom zažívajúcim rodovo podmienené násilie.
- **Magistrát hl. mesta Bratislavy** – grant na financovanie psychologických služieb a terapií pre klientov Domova na polceste.
- **Ministerstvo spravodlivosti SR** – dotácia na presadzovanie a podporu ochrany ľudských práv a slobôd a na predchádzanie všetkých foriem diskriminácie, rasizmu a xenofóbie.
- **Program Slovensko / Ministerstvo práce, sociálnych vecí a rodiny SR** – projekt zameraný na zavádzanie housing-led prístupov na zabezpečenie dostupného bývania pre ženy a deti zažívajúce násilie (realizácia: 09/2024 - 08/2027).

SPOLUPRÁCA A PODPORA

Naša činnosť by nebola možná bez spolupráce s **Bratislavským samosprávnym krajom**, MČ Bratislava-Petržalka, sociálnymi odborníkmi a mnohými inými inštitúciami.

V roku 2024 nás podporili mnohé spoločnosti a organizácie, za čo im patrí naša obrovská vďaka. Váš príspevok, či už finančný, materiálny alebo formou dobrovoľníctva, pomáha meniť životy tých, ktorí to najviac potrebujú.

ĎAKUJEME!

*"Len život, ktorý žijeme pre ostatných, stojí za to."
(Albert Einstein)*



Mgr. Viera Stráňavová
štatutárna zástupkyňa

02

ZARIADENIE
NÚDZOVÉHO
BÝVANIA /
BEZPEČNÝ
ŽENSKÝ DOM

ZARIADENIE NÚDZOVÉHO BÝVANIA / BEZPEČNÝ ŽENSKÝ DOM

V bezpečnom ženskom dome/ zariadení núdzového bývania (ďalej len BŽD/ZNB) Brána do života sprevádzame ženy a ženy s deťmi, ktoré vo svojom živote zažili alebo zažívajú násilie, a to zväčšia rodovo podmienené, na ich ceste k bezpečiu.

Ženy, ktoré k nám prichádzajú a využijú naše služby, väčšinou zažívali fyzické, psychické, sociálne, ekonomické, sexualizované, sexuálne násilie či stalking. Deti týchto žien taktiež zažívali násilie, či už ako svedkovia alebo bolo páchané priamo na nich.

Rodovo podmienené násilie vnímame ako násilie, ktoré je dôsledkom pretrvávajúcej nerovnomerne rozloženej moci medzi mužmi a ženami. Násilie, ktorého ubúda s rastúcou mierou dosiahnutej rodovej rovnosti v spoločnosti.

Vychádzame z presvedčenia, že za toto násilie nesú plnú zodpovednosť jeho páchatelia, ktorí by ju aj mali vedieť prebrať.

POSKYTUJEME

V zmysle platnej Slovenskej legislatívy poskytujeme 24-hodinovú sociálnu službu ako zariadenie núdzového bývania. Znamená to, že poskytujeme nonstop **ubytovanie a následne podľa individuálnych potrieb prijímateľok sociálnej služby sociálne poradenstvo, psychologickú starostlivosť, právne poradenstvo a materiálnu podporu.**

Naše služby poskytujeme každej žene a každému dieťaťu bez diskriminácie na základe spoločenského postavenia, náboženského presvedčenia, politického názoru, rasy, etnika, národnosti, veku, zdravotného postihnutia, rodinného stavu, ekonomického statusu, rodovej identity či sexuálnej orientácie.

Ženy, ktoré za nami prichádzajú, podporujeme v ich vlastných rozhodnutiach, nespochybňujeme ich, pristupujeme k nim a k ich deťom s rešpektom, úctou a vnímame ich ako rovnocenné.

Postup práce s prijímateľkou sociálnej služby je založený predovšetkým na partnerskom prístupe a spolupráci. Snažíme sa reagovať na potreby žien a ich detí a do tej miery, do akej to ide, pristupujeme individuálne. Naše služby im poskytujeme komplexne a dlhodobo, dovtedy, dokým to má pre ne význam.

BŽD/ZNB Brána do života disponuje 15 izbami pre ženy a ich deti, 2 spoločnými kuchyňami (veľkou a malou), 2 obývačkami, 2 herňami pre deti, kúpeľňami a sociálnym zariadením (sprchy, toalety), terapeutickou miestnosťou, študovňou pre deti, PC miestnosťou pre ženy a deti, pracovňou a vonkajšou záhradou s detským ihriskom. Kapacita zariadenia je 34 osôb.

NÁŠ TÍM

V roku 2024 náš tím tvorili:

- **Mgr. Judita Majerová** – riaditeľka ZNB/BŽD Brána do života
- **PhDr. Ida Želinská** (február – apríl) – sociálna pracovníčka
- **Mgr. Petronela Blahovcová** (marec – apríl) – sociálna pracovníčka
- **Mgr. Klaudia Schneiderová, PhD.** (do apríla MD) – sociálna pracovníčka, odborná pracovníčka pre sociálnu inklúziu a zamestnanosť – od septembra
- **Mgr. Ivana Ružinská** (od októbra) – sociálna pracovníčka
- **Mgr. Anastázia Ornst** (od októbra) – sociálna pracovníčka
- **Dana Zemanová** – asistentka sociálnej práce, asistentka sociálnej inklúzie a zamestnanosti – od septembra

- **Mgr. Laura Fojtová** – psychologička pre ženy
- **Mgr. Romana Pilátová** (t.č. MD) – psychologička pre ženy
- **Mgr. Ľubica Lindnerová** (od septembra) – psychologička pre deti
- **JUDr. Martina Stašíková** (december) – právnička
- **Bc. Alica Kolláriková** – komunikácia & sociálne siete
- **PhDr. Hana Smitková, PhD.** – supervízorka, externá spolupráca
- **12 členiek a jeden člen** pohotovostného tímu
- **Tatiana Lázňovská** (do septembra) – vrátnička, upratovačka

REALIZOVANÉ PROJEKTY

Projekt: Bezpečné bývanie pre ženy a deti zažívajúce násilie

V našom zariadení poskytujeme preživším násilia komplexné služby od prechodného ubytovania cez sociálne poradenstvo, právne poradenstvo a psychologickú starostlivosť, až po zabezpečovanie voľnočasových aktivít a materiálnu podporu.

Prijímateľky sociálnej služby sú v našom zariadení ubytované na dobu nevyhnutnú na zastabilizovanie a posilnenie, kedy im je poskytnuté sociálno-právne poradenstvo a psychologická starostlivosť. Následne sa snažíme klientkam a ich deťom zabezpečovať vhodnejšie – stabilné a bezpečné ubytovanie, a tým dosiahnuť ich plnohodnotné opätovné zaradenie sa do spoločnosti a tiež zabezpečenie vhodných podmienok pre zdravý vývin ich detí.

Vďaka projektu Bezpečné bývanie pre ženy a deti zažívajúce násilie vieme poskytnúť šiestim ženám a ich deťom bezplatné bývanie v samostatných bytoch na dobu troch rokov. Okrem samotného ubytovania je počas celej doby trvania projektu prijímateľkám sociálnej služby poskytované odborné poradenstvo zamerané na zmocnenie, posilnenie sebavedomia a podporu k tomu, aby žena prebrala kontrolu nad svojím životom.

Projekt je spolufinancovaný Európskou úniou.



Financovaný
Európskou úniou



MINISTERSTVO
INVESTÍCIÍ, REGIONÁLNEHO ROZVOJA
A INFORMATIZÁCIE
SLOVENSKEJ REPUBLIKY

NOVO-PRIJATÉ KLIENTKY

V roku 2024 sme prijali 26 žien, spolu s nimi prichádzalo 34 detí. Dokopy bolo uskutočnených 61 príjmov (1 žena dvakrát).

- 20 klientok k nám prichádzalo s témou opisovaného zažívaného rodovo podmieneného násillia v domácnosti zo strany partnera. V tejto skupine žien sme vnímali časté pridružené témy chudoby a bytového problému, niekedy tiež tému rizikového užívania psychoaktívnych látok. V čase príjmu k nám neprichádzali z iných zariadení. (1 klientka bola v danom roku prijatá z tejto kategórie dvakrát).
- 2 klientky k nám prichádzali len s témou bytového problému.
- 2 klientky k nám prichádzali s témou zažívaného násillia zo strany partnerov v anamnéze, v čase príjmu do nášho zariadenia však prichádzali z iných zariadení.
- 1 klientka k nám prichádzala s témou násillia zažívaného od svojej dcéry, pričom aktuálne išlo už predovšetkým o bytový problém a prichádzala k nám z iného zariadenia. V anamnéze mala prítomné zažité násillie aj od bývalých partnerov.
- 1 klientka sa k nám vrátila a zmluva jej bola obnovená po návrate z hospitalizácie.

V roku 2024 sme pokračovali v spolupráci so ženami a ich deťmi, ktoré sme prijali ešte pred rokom 2024. Spolu táto skupina klientok tvorila 29 ľudí – 13 žien a 16 detí.

Sociálne poradenstvo využili všetky klientky, psychologickú podporu 30 klientok.

UKONČENIE SLUŽBY

V roku 2024 sme spoluprácu ukončili s 30 ženami a spolu s nimi s ich 39-timi deťmi.

- 8 klientok odchádzalo do komerčného podnájmu.
- 5 klientok sa vrátilo domov k partnerovi.
- Pri 4 klientkach je nám ich aktuálny pobyt neznámy.
- 3 klientky išli bývať do podnájmu k rodine alebo k blízkym, resp. s ich pomocou.
- 3 klientky išli bývať do iného zariadenia podobného typu ako my.
- 2 klientky sa vrátili domov na Ukrajinu.
- 2 klientky boli hospitalizované v nemocnici a jedna z nich po opätovnom návrate z hospitalizácie k nám odchádzala do zariadenia typu DSS.
- 1 klientka odišla bývať do sociálneho bytu.
- 1 klientka býva v byte vďaka nášmu projektu housing led.
- 1 klientka odišla do zahraničia.

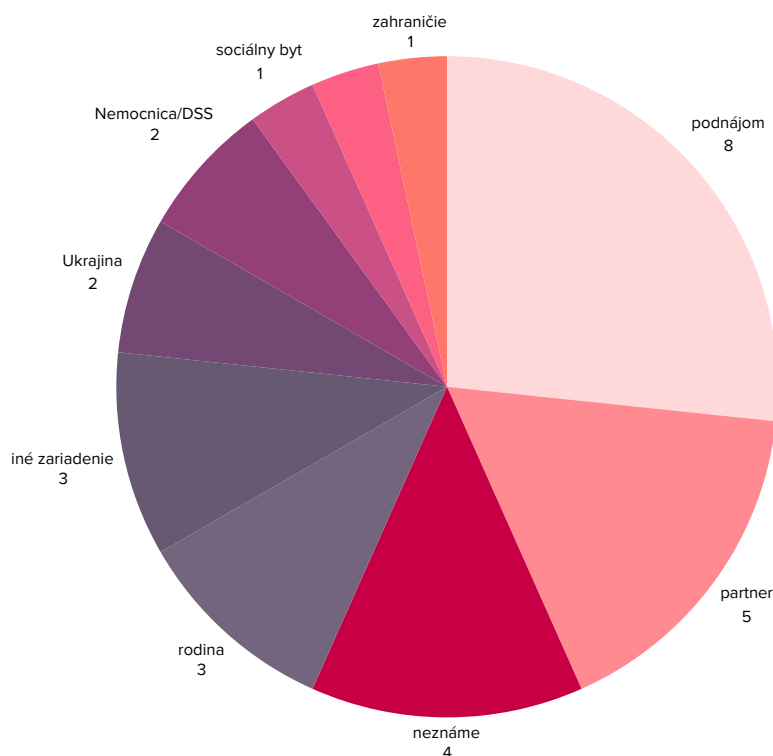

PODPORILI NÁS

Ďakujeme všetkým našim **donorom a donorkám**, ktorí nám v roku 2024 pomáhali vytvárať bezpečné miesto pre naše klientky a ich deti.

Za finančnú podporu ďakujeme **nadácii Yes, For help n.o., Nadácii Volkswagen Slovakia a Fondation UP**.

Veľká vďaka patrí spoločnostiam **Lidl a Yeme** za dlhodobú potravinovú podporu pre naše klientky a ich deti.

Bohaté Vianoce nám pomohli zabezpečiť spoločnosti **Lidl, Siemens, Orange, Tesco, Photoneo a Resco**.

Ďakujem aj dobrovoľníctvu zo spoločnosti **Tesco**, ktoré nám počas celého roka 2024 pomáhalo skrášlovať a udržiavať priestory nášho bezpečného ženského domu.

A v neposlednom rade ďakujeme všetkým **individuálnym donorom a donorkám**, ktorí nás v roku 2024 podporili, či už finančne cez **darujme.sk** alebo materiálne.

NAŠE AKTIVITY



PODUJATIA PRE KLIENTKY & DETI



Spoločný zážitok na hokeji s HC Slovan



Letný petangový turnaj s UP nadáciou



Premietanie filmu od festivalu Jeden svet a diskusia po ňom priamo u nás



Pečenie medovníčkov s deťmi a prekvapenie od Mikuláša



Líčenie ku Dňu žien s Mary Kay



Celoročné stretnutia jogy pre naše klientky

DISKUSIE



Diskusia na podujatí na Dobrom trhu



Účasť na prvej česko- slovenskej konferencii o menštruačnej chudobe



**Diskusia o rodovo
podmiennom násilí
v rámci filmového
festivalu Inakosť**

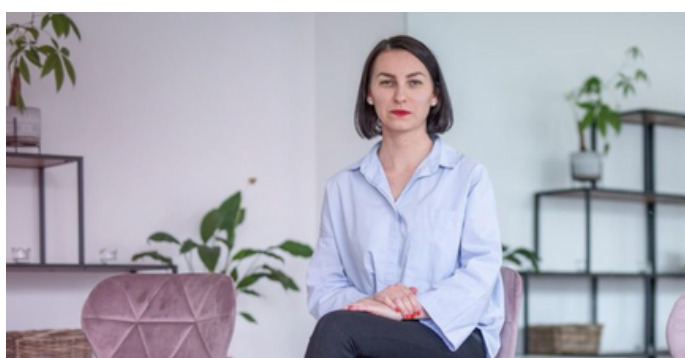

**Rozhovor o rodovo
podmiennom násilí
s riaditeľkou Juditou
Majerovou pre
Aktuality.sk**



**Účasť na diskusii
o duševnom zdraví
po predpremiére filmu
Roztápanie**



**Účasť na konferencii
EKVAL IT**

VZDELÁVANIE



Účasť na záverečnej konferencii programu "Kália"



Účasť na rodovom tréningu od Možnosti voľby

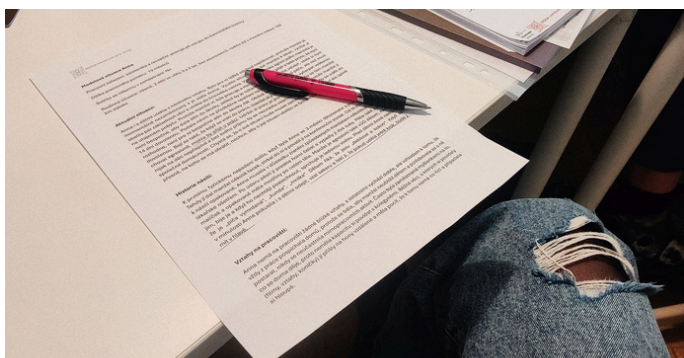

Vzdelávanie o násilí v Prahe od organizácie ROSA



Vzdelávanie o práci s traumou s lektorkou z organizácie Podané Ruce



**Účasť na konferencii
organizovanej BŽD
LUNA**



**Zúčastnili sme sa
Československej
fundraisingovej
konferencie**

DOBROVOL'NICTVO



**Dobrovoľníci a
dobrovoľníčky prišli
vypomôcť na záhrade**



Naše mesto

SPOLUPRÁČA



**Spolupráca so
športovým podujatím
JUST WOMAN**

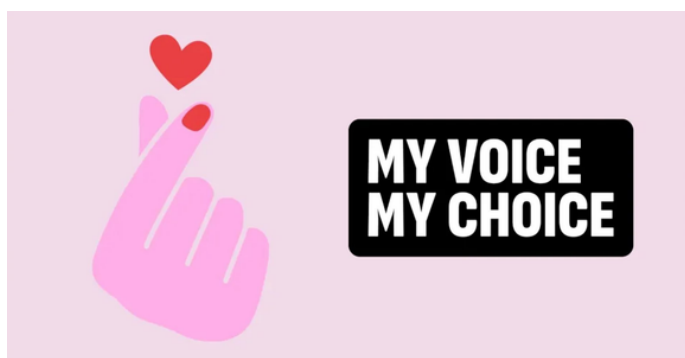

**Spolupráca
s celoeurópskou
iniciatívou MY VOICE
MY CHOICE**



**Spolupráca
Volkswagen, finančná
a materiálna pomoc**



**Podpísané
memorandum
o spolupráci
s inTYMYta.**



**Finančná podpora od
HC Slovan**



**Stretnutia s
organizáciami
venujúcimi sa našim
témam v CDR Repuls**



**Stali sme sa
partnerskou
organizáciou festivalu
Jeden svet**



**Pridali sme sa k 16
dňom aktivizmu ku
kampani od OZ Prima**

POZVANIE SME PRIJALI AJ NA PODUJATIE K MDŽ S PREZIDENTKOU SLOVENSKEJ REPUBLIKY



03

**DOMOV NA
POLCESTE /
ZARIADENIE
NÚDZOVÉHO
BÝVANIA**

DOMOV NA POLCESTE

V DOMOVE NA POLCESTE poskytujeme sociálnu službu na určitý čas osobe v nepriaznivej sociálnej situácii, ktorá nemá zabezpečené ubytovanie po skončení poskytovania sociálnej služby v inom zariadení, po skončení náhradnej starostlivosti alebo po skončení ochrannnej výchovy.

Nepriaznivá sociálna situácia je ohrozenie fyzickej osoby sociálnym vylúčením alebo obmedzenie jej schopnosti sa spoločensky začleniť a samostatne riešiť svoje problémy, a to z dôvodu, že nemá zabezpečené nevyhnutné podmienky na uspokojovanie základných životných potrieb, alebo z dôvodu straty bývania alebo ohrozenia stratou bývania.

Cieľom DOMOVA NA POLCESTE je rozvíjať samostatnosť prijímateľov sociálnych služieb (ďalej len PSS), podporovať ich vlastné schopnosti, poskytnúť pomocnú ruku pri zapojení sa do bežného života a prevzatie zodpovednosti za vlastný život, znižovať odkázanosť na pomoc štátu a iných osôb, podporovať ich k ukončeniu štúdia a začleneniu sa do pracovného procesu a následne udržať si zamestnanie a rozvíjať ich zručnosti, aby mali väčšiu šancu uplatniť sa v spoločnosti.

Rešpektujeme každého PSS s jeho rozdielnymi potrebami, schopnosťami a cieľmi, na základe čoho prebieha poskytovaná služba. Ku všetkým PSS pristupujeme **rovnako**, bez rozdielu pohlavia, rasy, náboženstva, sexuálnej orientácie a spoločenského postavenia. Naša pomoc je zameraná na postupné **odpútavanie** PSS od závislosti na sociálnej službe. Naším PSS ponúkame rovnaký prístup k sociálnym službám a garantujeme rovnaké práva a povinnosti.

DOMOV NA POLCESTE vykonáva svoju činnosť: pobytovou formou – kapacita 12 miest

DOMOV NA POLCESTE je:

- projekt Občianskeho združenia Brána do života, ktorý poskytuje sociálne služby plnoletej fyzickej osobe
- poskytovateľom sociálnej služby podľa Zákona č. 448/2008 Z. z. Zákon o sociálnych službách a o zmene a doplnení zákona č. 455/1991 Zb. o živnostenskom podnikaní - živnostenský zákon - v znení neskorších predpisov)

PREDMET ČINNOSTI

DOMOV NA POLCESTE vykonáva:

1. sociálnu prácu, krízovú intervenciu, sociálnu prevenciu vzniku nepriaznivej sociálnej situácie, alebo jej zmiernenie, formou individuálnej a skupinovej terapie

2. sociálne poradenstvo:

- riešenie krízovej situácie - plánovanie a realizácia krokov spolu s PSS, ktoré sú potrebné na riešenie vzniknutého problému
- zachovanie, obnovu, alebo rozvoj schopností viesť samostatný život a začleniť sa do spoločnosti, prevencia sociálneho vylúčenia
- zabezpečenie nevyhnutných podmienok na uspokojenie základných životných potrieb
- zistenie rozsahu, charakteru a príčin vzniku sociálnej núdze a poskytovanie informácií o možnostiach jej riešenia
- usmernenie PSS pri voľbe a uplatňovaní foriem sociálnej pomoci, v prípade potreby sa odporučí poskytnutie odborných poradenských služieb špecializovanými inštitúciami
- posilňovanie uvedomovania si svojich potrieb, schopností a možností
- poskytovanie podpory a pomoci, ktorá vychádza z aktuálnych a individuálnych potrieb
- posilňovanie psychickej rovnováhy a pozitívne povzbudzovanie
- zvyšovanie schopnosti samostatne viesť domácnosť
- podpora schopnosti zariad'ovať si svoje záležitosti samostatne

POSKYTOVANÉ SLUŽBY A ČINNOSTI V DOMOVE NA POLCESTE

DOMOV NA POLCESTE poskytuje:

1. ubytovanie na určitý čas
2. sociálne poradenstvo
3. pomoc pri uplatňovaní práv a právom chránených záujmov

DOMOV NA POLCESTE utvára podmienky:

1. na prípravu stravy - PSS sa stravujú individuálne, pričom každá bunka má svoju vlastnú kuchyňu, okrem toho je zriadená kuchyňa pre spoločné varenie v rámci osvojovania si zručností
2. vykonávanie základnej osobnej hygieny
3. upratovanie
4. pranie, žehlenie a údržbu bielizne a šatstva
5. záujmovú činnosť

DOMOV NA POLCESTE zabezpečuje:

1. rozvoj pracovných zručností
 - poradenstvo a pomoc pri vyhľadávaní zamestnania
 - poradenstvo a pomoc pri absolvovaní rekvalifikačných kurzov a zvyšovania si odbornosti, či ďalšieho štúdia
2. pomoc pri pracovnom uplatnení, nakoľko iba každodenná cieľavedomá práca pomôže PSS začleniť sa do bežného života.

DOMOV NA POLCESTE V ČÍSLACH

V roku 2024 bola sociálna služba poskytnutá celkovo 16 PSS, z ktorých 15 bolo mužov a 1 žena. Priemerný vek prijímateľov bol 38 rokov. Traja PSS si v priebehu roka zvyšovali svoje vzdelanie – jeden na vysokej škole a dvaja na strednej škole. V priebehu roka zo zariadenia odišli štyria PSS.

Odchod zo zariadenia

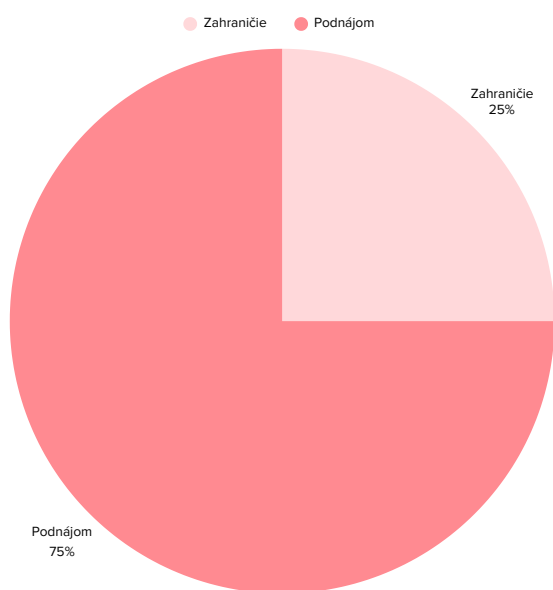

Mesačná obsadenosť

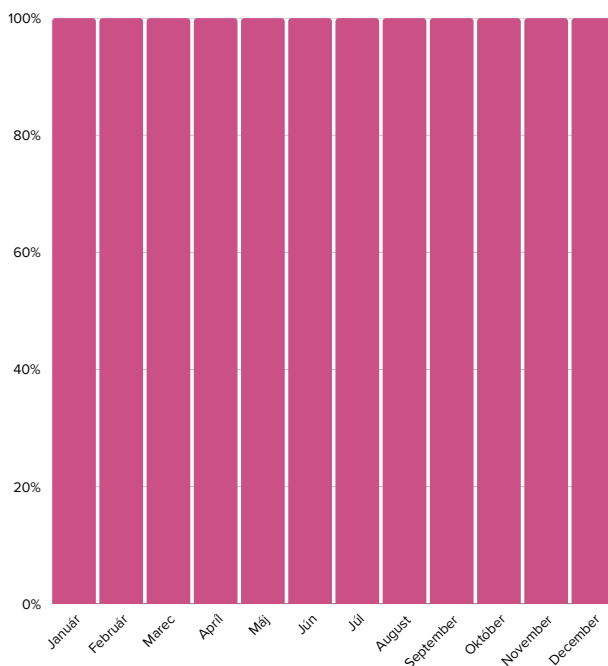

ZARIADENIE NÚDZOVÉHO BÝVANIA

ZARIADENIE NÚDZOVÉHO BÝVANIA vzniklo 1.1. 2020 ako rozšírenie poskytovaných služieb popri domove na polceste. Sociálne služby poskytuje zariadenie núdzového bývania na určitý čas osobám, ktoré sa ocitli v nepriaznivej sociálnej situácii, pre ohrozenie sociálnym vylúčením, alebo obmedzenou schopnosťou sa spoločensky začleniť a samostatne riešiť svoje problémy. A to z dôvodu, pre ohrozenie správaním iných fyzických osôb alebo ak sa stali obeťou správania iných osôb. Jedná sa o domáce násilie, rodovo podmienené násilie, alebo ak sa stali obeťou trestných činov.

Rešpektujeme každého PSS s jeho rozdielnymi potrebami, schopnosťami a cieľmi, na základe čoho prebieha poskytovaná služba. Ku všetkým PSS pristupujeme **rovnako**, bez rozdielu pohlavia, rasy, náboženstva, sexuálnej orientácie a spoločenského postavenia.

Naša pomoc je zameraná na postupné **odpútavanie** PSS od závislosti na sociálnej službe. Naším PSS ponúkame rovnaký prístup k sociálnym službám a garantujeme rovnaké práva a povinnosti.

PREDMET ČINNOSTI

ZARIADENIE NÚDZOVÉHO BÝVANIA vykonáva:

1. sociálnu prácu, krízovú intervenciu, sociálnu prevenciu vzniku nepriaznivej sociálnej situácie, alebo jej zmiernenie, formou individuálnej a skupinovej terapie
2. sociálne poradenstvo:
 - riešenie krízovej situácie - plánovanie a realizácia krokov spolu s PSS, ktoré sú potrebné na riešenie vzniknutého problému
 - zachovanie, obnovu, alebo rozvoj schopností viesť samostatný život a začleniť sa do spoločnosti, prevencia sociálneho vylúčenia
 - zabezpečenie nevyhnutných podmienok na uspokojenie základných životných potrieb
 - zistenie rozsahu, charakteru a príčin vzniku sociálnej núdze a poskytovanie informácií o možnostiach jej riešenia
 - usmernenie PSS pri voľbe a uplatňovaní foriem sociálnej pomoci, v prípade potreby sa odporučí poskytnutie odborných poradenských služieb špecializovanými inštitúciami
 - posilňovanie uvedomovania si svojich potrieb, schopností a možností
 - poskytovanie podpory a pomoci, ktorá vychádza z aktuálnych a individuálnych potrieb
 - posilňovanie psychickej rovnováhy a pozitívne povzbudzovanie
 - zvyšovanie schopnosti samostatne viesť domácnosť
 - podpora schopnosti zariad'ovať si svoje záležitosti samostatne

ZARIADENIE NÚDZOVÉHO BÝVANIA AKO PODPORA V ŤAŽKÝCH CHVÍĽACH

ZARIADENIE NÚDZOVÉHO BÝVANIA poskytuje:

1. ubytovanie na určitý čas
2. sociálne poradenstvo
3. pomoc pri uplatňovaní práv a právom chránených záujmov

ZARIADENIE NÚDZOVÉHO BÝVANIA utvára podmienky:

1. na prípravu stravy: PSS sa stravujú individuálne, pričom každá bunka má svoju vlastnú kuchyňu, okrem toho je zriadená kuchyňa pre spoločné varenie v rámci osvojovania si zručností
2. vykonávanie základnej osobnej hygieny
3. upratovanie
4. pranie, žehlenie a údržbu bielizne a šatstva
5. záujmovú činnosť

ZARIADENIE NÚDZOVÉHO BÝVANIA vykonáva svoju činnosť:

pobytovou formou – kapacita 12 miest

ZARIADENIE NÚDZOVÉHO BÝVANIA je:

- projekt Občianskeho združenia Brána do života, ktorý poskytuje sociálne služby plnoletej fyzickej osobe
- poskytovateľom sociálnej služby podľa platnej legislatívy (Zákon č. 448/2008 Z. z. Zákon o sociálnych službách a o zmene a doplnení zákona č. 455/1991 Zb. o živnostenskom podnikaní - živnostenský zákon - v znení neskorších predpisov)

ZARIADENIE NÚDZOVÉHO BÝVANIA V ČÍSLACH

- Sociálna služba bola poskytnutá 26 PSS, z toho 11-tim ženám a 15-tim mužom.
- Priemerný vek – 30,8 rokov.
- Vzdelanie si zvyšovali štyria PSS (1 na vysokej škole, 1 na strednej škole a 2 na odbornom učilišti).
- Zo zariadenia odišlo v priebehu roka 14 PSS.

Odchod zo zariadenia

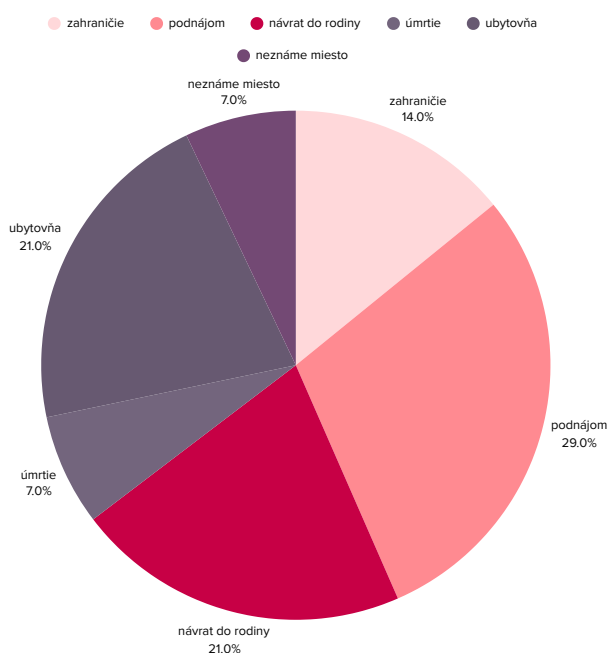

Mesačná obsadenosť

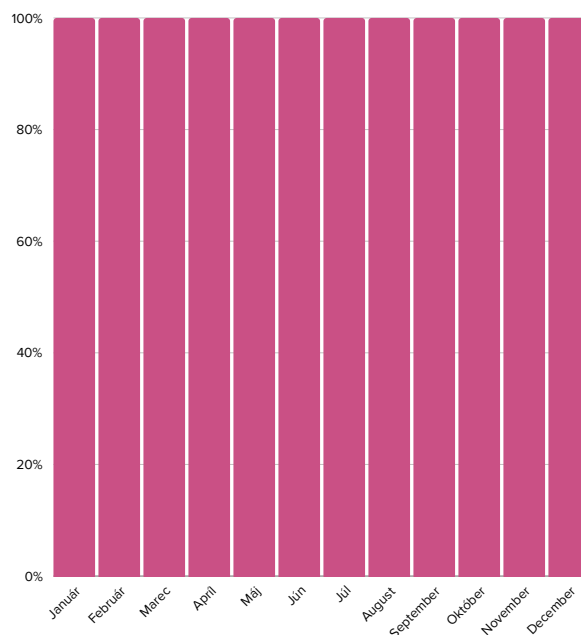

NÁŠ TÍM V ROKU 2024 TVORILI

Mgr. Jana Bahulová

riadiateľka

Mgr. Paulína Dedíková

vedúca sociálneho úseku

PhDr. Bibiana Hlavačová

sociálna pracovníčka

Rudolf Cserge

asistent sociálnej práce

Mgr. David Lupták

psychológ (externý spolupracovník)

Mgr. Marta Špaleková

psychoterapeutka (externá spolupráca)

V priebehu roka sme sa zúčastnili interných školení a pravidelných supervízií. Okrem toho sme aktívne participovali na pracovných skupinách komunitného plánovania, kde sme prispievali k rozvoju a zlepšovaniu sociálnych služieb v našej komunite.

SPOLUPRÁCA

OZ Brána do života prostredníctvom svojich prevádzok spolupracuje najmä s:

1. orgánmi miestnej štátnej správy
2. samosprávnymi orgánmi
3. políciou
4. zariadeniami sociálnych služieb
5. centrami pre deti a rodinu, resocializačnými zariadeniami a reedukačnými centrami
6. zdravotníckymi zariadeniami
7. ďalšími mimovládnyimi organizáciami

NAŠE AKTIVITY



TERAPEUTICKÁ SKUPINA PRE ABSTINUJÚCICH DROGOVO ZÁVISLÝCH

V rámci zariadenia pracujeme s terapeutickou skupinou pre abstinujúcich drogovo závislých už od roku 2007. Podporná terapeutická skupina je dôležitým **preventívnym faktorom** v procese doliečovania drogovo závislých osôb. Skupina umožňuje vytváranie nových, nie rizikových sociálnych vzťahov a kontaktov, ktoré sú pre abstinujúcich veľmi dôležité.

Cieľom skupiny je vzájomná emočná, sociálna a psychická podpora, motivácia a prevencia pred recidívou. Dôležitým aspektom je výmena skúseností medzi abstinujúcimi PSS, pocit **bezpečia a vzájomného pochopenia** v rámci skupiny.

Skupinová práca s abstinujúcimi závislými má aj svoj edukatívny charakter. Zameranie skupinového poradenstva je na obnovenie, udržanie a nadobudnutie pravidiel pre abstinenciu, ktoré PSS z dlhodobého hľadiska prinesú úžitok k dosiahnutiu či dosahovaniu samostatného, **nezávislého života**.

Dôležité je vytvoriť bezpečný priestor pre všetkých zúčastnených PSS. PSS sa sami medzi sebou vzájomne podporujú, pomáhajú si a poskytujú si rady. Skupina poskytuje PSS príležitosť zdieľať svoje skúsenosti a emócie s ostatnými, ktorí **prekonali** podobné situácie. To im umožňuje vidieť, že nie sú sami a že existuje nádej na úspešné udržanie abstinencie. Skupinové terapie môžu tiež pomôcť abstinujúcim závislým nájsť nové spôsoby riešenia problémov a naučiť sa nové návyky.

Pri práci so skupinou je obsah zameraný na biografiu, interakciu, tému, tréning alebo prípad, podľa aktuálnych potrieb skupiny. Do skupiny vstupujú abstinujúci závislí – bez rozdielu závislosti, po absolvovaní liečby alebo resocializácie. Skupina abstinujúcich závislých je otvorená a podmienka prijatia je „**byť čistý**“. Najbežnejšou formou je prezenčná forma, ale je možné využívať aj online formu (prostredníctvom obrazovky) v prípade choroby, karantény a podobne.

Skupina je dobrovoľná, koná sa každú stredu od 18:00 do 19:30 a je otvorená pre všetkých PSS, ktorí chcú abstinovať. Počas tohto roku sa konalo 49 skupín, na ktorých sa zúčastnilo približne 30 PSS.



ZÁUJMOVÁ ČINNOSŤ

Cieľom je poskytnúť PSS **plnohodnotné** využívanie voľného času a zabezpečiť naplnenie ich kultúrnych, športových a sociálnych potrieb. Všetky aktivity sú dobrovoľné a motivujeme PSS, aby využívali rôzne kultúrne a športové možnosti, a to ako spoločne, tak aj samostatne. V zariadení sa nachádza spoločenská miestnosť, stolný tenis, športové náčinie a spoločenské hry. V záhrade je multifunkčné ihrisko, altánok a bylinková záhrada.

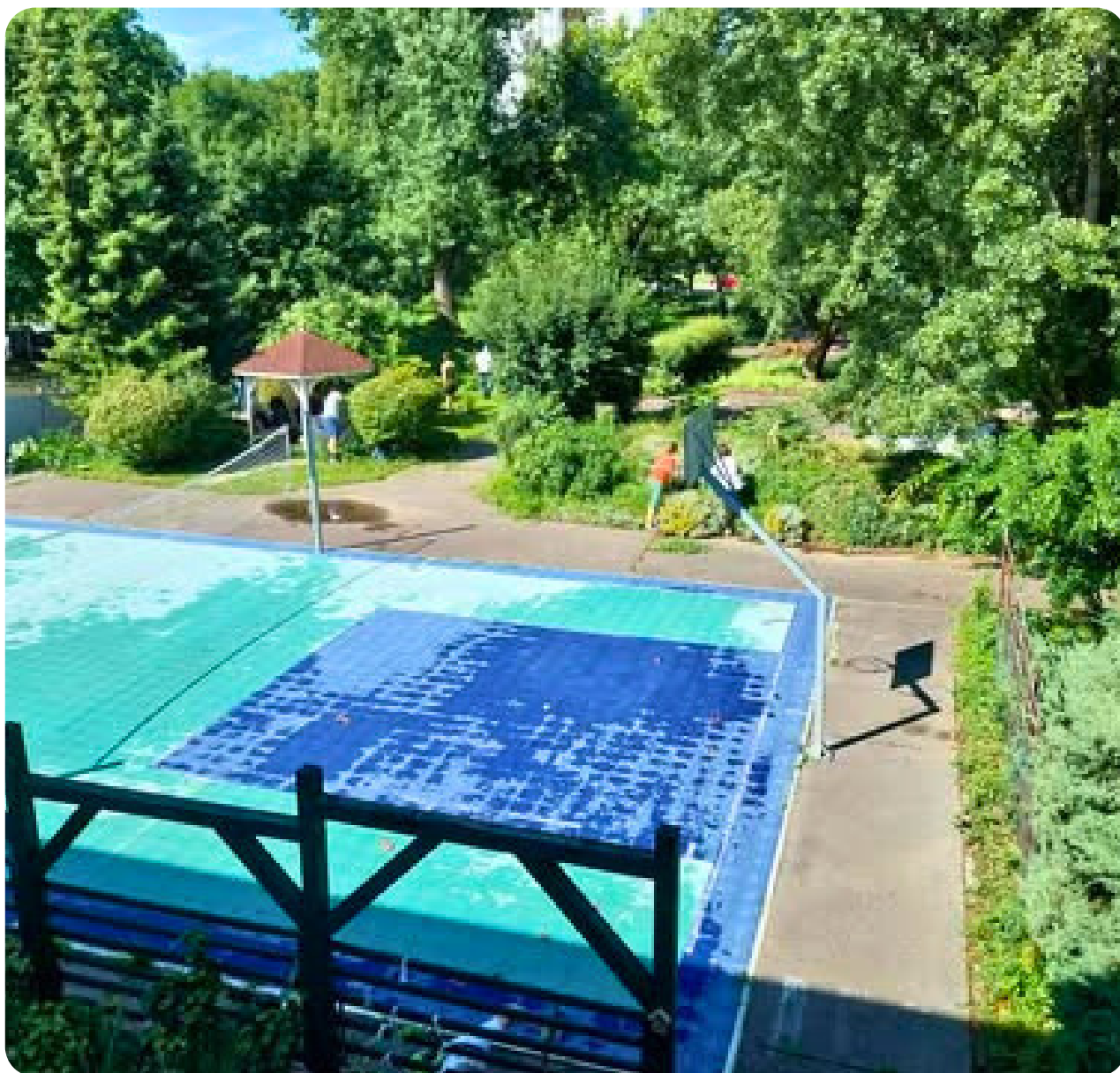

SKUPINA SPV

V rámci aktivít, ktoré poskytujeme, je aj **sociálno-psychologický výcvik** zameraný na rozvoj sociálnych zručností, predovšetkým komunikácie a nácvik jednotlivých foriem správania. Rozvíjaním týchto sociálnych spôsobilostí podporujeme účinnú adaptáciu a komunikáciu PSS v sociálnom prostredí, formovanie jeho sociálnych a emočných vzťahov, dosahovanie osobných cieľov a v konečnom dôsledku aj celkové psychosociálne fungovanie PSS v spoločnosti.

Skupina je určená pre PSS zariadenia a koná sa každý týždeň v utorok, v čase od 18:00 do 20:00 hod. Počas tohto roku sa konalo 30 skupín, na ktorých sa zúčastnilo 9 PSS.



ROZVOJ PRACOVNÝCH ZRUČNOSTÍ

Aktivity súvisiace s rozvojom pracovných zručností majú PSS pomôcť naučiť sa **zodpovednosti** za kvalitu svojho života. Každodenná cieľavedomá práca podporuje ich začlenenie do bežného života a kladie dôraz na **samostatnosť** jednotlivca. Pri vykonávaní rôznych činností dbáme na ich samostatnosť, pričom im dôverujeme a v prípade potreby im poskytujeme potrebnú podporu. Naša pomoc je zameraná na postupné osamostatňovanie sa a rozvoj ich schopností.

Na jar a na jeseň absolvujú PSS brigády na záhrade. Ostatné dni sa aktivity zamerané na rozvoj pracovných zručností konajú priebežne, individuálnou formou v rámci zariadenia a jeho areálu.



AKO SME PREŽILI ROK 2024

Ako každý rok, PSS, v rámci podmienok kvality poskytovanej sociálnej služby, vyplnili anonymne dotazníky spokojnosti s naším zariadením. Výsledky ukázali, že sú spokojní s personálom, so zariadením, s aktivitami a s poskytovanými sociálnymi službami. PSS boli počas roka poskytované sociálne služby troma sociálnymi pracovníkmi, psychologické služby na základe záujmu klientov jedným psychológom.

Spoločne s PSS sme absolvovali 24 komunít a 49 skupín pre abstínujúcich závislých. **Financie** na poskytovanie psychologických služieb, na zabezpečenie **chodu skupiny** pre abstínujúcich závislých a na časť mzdy sociálneho pracovníka pokryla dotácia z **Magistrátu hlavného mesta SR Bratislava**.

Dlhoročnú úzku spoluprácu s **RETEST-om** (centrom pre deti a rodiny s resocializačným programom) sme opäť potvrdili prácou na našej záhrade. Reštaurácia **Mari Kiri** nám pravidelne daruje obedy, čím pomáha preklenúť ťažké počiatkové obdobie našich PSS pri štarte do nového života. Kozmetická značka **AVON**, ktorá dlhodobo podporuje ženy, v rámci svojej misie darovala našim PSS kozmetické výrobky.

DEŇ ZEME

Deň Zeme oslávili prácou. Spolu so zamestnancami firmy **Leitner Leitner** sme strávili príjemné popoludnie sadením okrasných a ovocných kríkov, stromčekov a kvetín na našej záhrade. Okrem toho, že zabezpečili množstvo sadeníc, pomohli nám k spolupráci s obchodom pre domáчих kutilov **BAUHAUS**. Darovaním príslušenstva na využitie dažďovej vody **BAUHAUS** prispel k ekologickej regulácii vody, ktorá bude slúžiť na polievanie záhrady.



DEŇ MATIEK

Aj tento rok nás navštívili nezávislé kozmetické poradkyne Mary Kay a pripomenuli našim PSS a zamestnankyniam, ako sa treba o seba starať. Firma **Mary Kay** nám navyše darovala balíčky s dekoračnou kozmetikou.



DEŇ OTVORENÝCH DVERÍ

V rámci ktorého sme privítali rodinných príslušníkov a priateľov PSS. Cieľom tejto akcie bolo **obnoviť a posilniť rodinné väzby**.



NAŠE MESTO

Tak ako v predchádzajúcich rokoch, aj tento rok sme sa zapojili do celoslovenského podujatia Naše Mesto. Toto podujatie organizuje **Nadácia Pontis** a jeho cieľom je podpora vytvárania vzťahov dobrovoľníkov k danej lokalite, preberanie **zodpovednosti firiem** za prostredie, v ktorom pôsobia, a pomoc mimovládny organizáciám.



STANOVAČKA NA ZÁHORÍ

Počas leta sme sa vybrali na víkendovú stanovačku, ktorá nás zaviedla na Záhorie do Malých Karpát. Cieľom tejto aktivity bolo opustenie **komfortnej zóny**, objavenie vlastných síl a predovšetkým dobrodružstvo a zmysluplne strávený voľný čas v krásnom prírodnom prostredí.



TERÉNNÁ TERAPIA

V Lazoch pod Makytou sme spolu s PSS strávili tri dni na chate v krásnom prostredí. Počas pobytu sme pripravili rôzne úlohy a súťaže, ktoré pomohli PSS lepšie **spoznať** samých seba, svoje reakcie v rôznych záťažových situáciách a ďalšie aspekty ich osobného rozvoja.



FC PETRŽALKA

Tento rok sme zahájili spoluprácu s FC Petržalka, ktorá nás podporila finančnou aj materiálnou zbierkou. Tréneri, hráči aj fanúšikovia sa aktívne zapojili do pomoci, pričom na jeseň nám hráči prišli pomôcť s prácami na záhrade. Na záver si naši PSS zmerali sily s hráčmi vo volejbale, čo bola skvelá príležitosť na zábavu a vzájomné spoznávanie.



NADÁCIA HOLLEN

V lete sme privítali vzácnu návštevu z firmy **Hollen**. Rozhodli sa nás podporiť a skontaktovali nás s nadáciou Hollen, ktorá **podporuje** organizácie presadzujúce dlhodobé a inovatívne zmeny v sociálnej oblasti.

MEDIÁLNY VÝSTUP

V rozhovore pre **televízny kanál TA3** sme informovali verejnosť o našej činnosti a o problémoch, s ktorými sa stretávame v každodennej praxi.

WORKSHOP PRE KLIENTOV

V spolupráci s firmou **Leitner Leitner** sme pre PSS zorganizovali workshop, na ktorom dostali množstvo užitočných tipov, ako pripraviť **životopis** a **zaujať na trhu práce**. Workshop bol doplnený o Q&A sekciu, ktorá umožnila PSS objaviť svoje silné stránky, správne ich prezentovať a získať výhodu u budúcich zamestnávateľov.



MIKULÁŠSKE PREKVAPENIE PRE PSS A VIANOČNÁ VEČERA

K vianočným sviatkom nám náš dlhoročný partner, firma **Kinstelar s.r.o.**, daroval peňažný dar na nákup potravín na Štedrú večeru. Aj firma **Inex a Resco** nám pomohli pripraviť bohatého Mikuláša a prekvapili nás množstvom darčiekov pod stromček. Od firmy **LUCRON** sme ako zariadenie sociálnych služieb dostali finančný dar, za ktorý sme veľmi vďační.



ĎAKUJEME

Ďakujeme všetkým priaznivcom, priateľom, darcom materiálnych vecí a darcom 2% dane z príjmu.



MARY KAY

lucron.



PETRŽALKA

KINSTELLAR



04

ORGÁNY
OBČIANSKEHO
ZDRUŽENIA
BRÁNA DO
ŽIVOTA

ORGÁNY OBČIANSKEHO ZDRUŽENIA BRÁNA DO ŽIVOTA

Zhromaždenie členiek a členov

Martina Bartko, Branislava Fašung, Zuzana Kubíčková, Jordan Bartko, Oskar Karlík, Ladislav Laca, Katarína Krajčociechová, Lucia Tarnóczy, Richard Reidl, Peter Tarnóczy

Správna rada

Predseda: Mgr. Braňo Prieložný

Podpredseda: MUDr. Stanislav Janota, PhD.

Členky: Mgr. Katarína Štepková

JUDr. Gabriela Janíková

Mgr. Daniela Gáliková

Štatutárna zástupkyňa: Mgr. Viera Stráňavová

Štruktúra zamestnankýň

Riaditeľka združenia: Mgr. Viera Stráňavová

Asistentka pre ekonomiku: Ing. Zuzana Kotrady Jesenská

Účtovníctvo: IMPUESTOS spol. s.r.o.

Správa počítačov a sietí: Pomoc s PC s.r.o. a Winking, s.r.o.

Zariadenie núdzového bývania/ Bezpečný ženský dom Brána do života, Medved'ovej 4

Riaditeľka: Mgr. Judita Majerová

Vedúca sociálneho úseku: Mgr. Klaudia Schneiderová, PhD.

Sociálna pracovníčka: Mgr. Ivana Ružinská

Sociálna pracovníčka : Mgr. Anastasia Ornst

Asistentka sociálnej práce : Dana Zemanová

Psychologička: Mgr. Laura Fojtová

Supervízia : PhDr. Hana Smitková, PhD / externe

Sociálne siete: Bc. Alica Kolláriková

Právnička: JUDr. Martina Stašíková

Prevádzkový úsek

Mgr. Juraj Müncner

10 členiek tímu z pomáhajúcich profesií / DoBPŠ

Tatiana Laznovská, vrátnička, upratovačka

05

EKONOMIKA

STAV BANKOVÝCH ÚČTOV K 31.12.2024

Občianske združenie Brána do života má zriadené účty
v Poštovej banke , a.s.

Bežný účet (B1): prijímajú sa na účet finančné prostriedky, ktoré nemajú účelové čerpanie. Hradia sa z neho výdavky na bežnú prevádzku zariadení v pôsobnosti Občianskeho združenia Brána do života.

IBAN: SK76 6500 0000 0000 2018 1291

• Zostatok k 31.12.2024 je **23 581,80 €**

Účelovo viazané účty: hradia sa z neho výdavky, ktoré sú v zmysle uzavretých zmlúv vyúčtované a predkladané poskytovateľovi finančného príspevku.

IBAN: SK60 6500 0000 0000 2020 6508

- Dotáciu z Bratislavského samosprávneho kraja, účelovo viazané prostriedky (B5)
- Zostatok k 31.12.2024 je **222,21 €**

IBAN: SK66 6500 0000 0000 2057 2575

- ESF/1 grant z ESF - účelovo viazané prostriedky (B4)
- Projekt „Rozvoj poradenských služieb v Bezpečnom ženskom dome Brána do života“
- Zostatok k 31.12.2024 je 202,89 € projekt bol ukončený a zúčtovaný

IBAN: SK79 6500 0000 8600 20181 291

- ESF/2 grant z ESF sú účelovo viazané prostriedky (B2)
- Projekt „Brána k ukončeniu chudoby matiek samoživiteliek“
- Zostatok k 31.12.2024 je **69,86 €** - projekt bol ukončený

IBAN: SK90 6500 0000 7800 2018 1291

- grantový účet, účelovo viazané prostriedky (B3) /
- MS SR – dotácia na presadzovanie podporu a ochranu ľudských práv a slobôd
- Zostatok k 31.12.2024 je 2 824,48 €

IBAN: SK68 6500 0000 9400 2018 1291

- ESF/Housing grant z ESF sú účelovo viazané prostriedky (B6) Projekt „Bezpečné bývanie pre ženy a deti zažívajúce násilie“
- Zostatok k 31.12.2024 je 90 231,89 €

ROZPOČET NA PRÍSLUŠNÝ ROZPOČTOVÝ ROK A JEHO SKUTOČNÉ ČERPANIE PODĽA ROZPOČTOVÝCH POLOŽIEK

Príjmy

Ekonomická klasifikácia	Názov	Rozpočet na rok 2024	Skutočnosť k 31.12.2024	%
292027	Iné	1500,00	150,00	10 %
312001	Zo štátneho rozpočtu/ESF	100 000,00	108 223,06	100 %
312008	Z VÚC	274 821,00	250 830,69	91,27 %
	Z podielu zaplatenej dane 2%	30 000,00	27 399,20	91,33 %
	Príjmy z refakturácie	1 960,00	1 955,38	99,76 %
	Z dotácie MPSVaR	73 400,00	73 400,00	100 %
	Z dotácie MS SR	25 000,00	22 024,30	88,10 %
	Z dotácie Magistrát	26 000,00	26 041,00	100,16 %
	Príspevky a dary FO a PO	87 000,00	107 153,39	123,16 %
spolu		619 681,00	617 177,32	99,60 %

Výdavky

Ekonomická klasifikácia	Názov	Rozpočet na rok 2024	Skutočné čerpanie k 31.12.2024	%
610	Mzdy, platy, služ. príjmy a ostatné osobné vyrovnania	268 135,00	266 348,38	99,33 %
614	Odmeny	0	0	0 %
621	Poistné do ZP	25 000,00	25 237,86	100,95 %
625	Na sociálne poistenie - SP	66 166,00	62 928,59	95,11 %
631	Cestovné náhrady/tuzemské	500,00	260,71	52,14 %
632	Energie , voda, komunikácie	67 000,00	48 050,28	71,72 %
633	Materiál	4 200,00	24 595,90	585,62 %
634	Dopravné	0	0	0 %
635	Rutinná štandardná údržba	4 000,00	7459,98	186,50 %
367	Služby	67 720,00	64 604,22	95,40 %
640	Bežné tranfery(vrátane odpisov a tvorby rezerv)	16 200,00	13 588,91	83,88 %
spolu		518 921,00	513 074,83	98,87 %

STAV ZÁVÄZKOV A POHL'ADÁVOK

ZávÄzky (dodávateÄia, zamestnanci, sociálna poisťovňa a zdravotné poisťovne, sociálny fond, rezervy, iné záv.)

K 31.03.2024	K 30.06.2024	K 30.09.2024	K 31.12.2024
51 085,90	4 916,12	32 843,91	23 127,79

Pohl'adávky (preplatky faktúr, rôzne zmluvy)

K 31.03.2024	K 30.06.2024	K 30.09.2024	K 31.12.2024
10 220,94	5 220,94	6 229,77	7 499,83

INFORMÁCIE ZO SÚVAHY ZA ROK 2024

Strana aktív	Brutto	Korekcia	Netto
Neobežný majetok	44835,01	40307,48	4527,53
<i>1. Dlhodobý nehmotný majetok</i>	<i>0,00</i>	<i>0,00</i>	<i>0,00</i>
<i>2. Dlhodobý hmotný majetok</i>	<i>44835,01</i>	<i>40307,48</i>	<i>4527,53</i>
Samostatné hnutelné veci a súbory hnut. veci	39855,92	35328,39	4527,53
Dopravné prostriedky	4979,09	4979,09	0,00
<i>3. Dlhodobý finančný majetok</i>	<i>0,00</i>	<i>0,00</i>	<i>0,00</i>
Obežný majetok	124751,33	0,00	124751,33
<i>1. Zásoby</i>	<i>0,00</i>	<i>0,00</i>	<i>0,00</i>
<i>2. Dlhodobé pohľadávky</i>	<i>0,00</i>	<i>0,00</i>	<i>0,00</i>
<i>3. Krátkodobé pohľadávky</i>	<i>7499,83</i>	<i>0,00</i>	<i>7499,83</i>
Pohľadávky z obchodného styku	0,00	0,00	0,00
Pohľadávky zo štátneho rozpočtu a rozpočtu územ. samosprávy	1491,00	0,00	1491,00
Ostatné pohľadávky - preplatky faktúr z min. rokov	0,00	0,00	0,00
Ostatné pohľadávky	5000,00	0,00	5000,00
Iné pohľadávky	1008,83		1008,83
<i>4. Finančné účty</i>	<i>117251,50</i>	<i>x</i>	<i>117251,50</i>
Pokladnica	118,37	x	118,37
Bankové účty	117133,13	x	117133,13
Časové rozlíšenie	1057,83	0,00	1057,83
Náklady budúcich období	1057,83	0,00	1057,83
Prijmy budúcich období	0,00	0,00	0,00
MAJETOK SPOLU	170644,17	40307,48	130336,69

Strana pasív	Bežné účtovné obdobie
Vlastné zdroje krytia - vlastné imanie	101418,51
<i>1. Imanie a peňažné fondy</i>	<i>0,00</i>
<i>2. Fondy tvorené zo zisku</i>	<i>0,00</i>
<i>3. Nevysporiadaný výsledok hospodárenia min. rokov</i>	<i>-1727,52</i>
<i>4. Výsledok hospodárenia za účtovné obdobie - zisk</i>	<i>103146,03</i>
Cudzie zdroje krytia - záväzky	28918,18
<i>1. Rezervy</i>	<i>17134,85</i>
<i>2. Dlhodobé záväzky</i>	<i>4590,39</i>
Záväzky zo sociálneho fondu	4590,39
<i>3. Krátkodobé záväzky</i>	<i>7192,94</i>
Záväzky z obchodného styku	7192,94
Záväzky voči zamestnancom	0,00
Záväzky voči SP a ZP	0,00
Daňové záväzky	0,00
Záväzky z dôvodu fin. vzťahov k ŠR	0,00
<i>4. Bankové výpomoci a pôžičky</i>	<i>0,00</i>
VLASTNÉ IMANIE, ZÁVÄZKY A ČAS. ROZLIŠENIE SPOLU	130336,69

INFORMÁCIE ZO SÚVAHY

INFORMÁCIE Z VÝKAZU ZISKOV A STRÁT ZA ROK 2024

Náklady	Hlavná nezdaňovaná činnosť	Zdaňovaná činnosť	Spolu
Spotreba materiálu	24595,90	0,00	24595,90
Spotreba energie	48050,28	0,00	48050,28
Opravy a udržiavanie	7459,98	0,00	7459,98
Cestovné	260,71	0,00	260,71
Náklady na reprezentáciu	723,56	0,00	723,56
Ostatné služby - telekomunikačné, vzdelávacie, ekonomické, poradenské, supervízie, bezpečnostné, právne, IT služby ...	64604,22	0,00	64604,22
Mzdové náklady	266348,38	0,00	266348,38
Zákonné sociálne a zdravotné poistenie	88166,45	0,00	88166,45
Zákonné sociálne náklady	10145,22	0,00	10145,22
Ostatné dane a poplatky	3548,65	0,00	3548,65
Zmluvné pokuty a penále	38,42	0,00	38,42
Ostatné pokuty a penále	100,00	0,00	100,00
Dary	6,00	0,00	6,00
Iné ostatné náklady - poplatky v banke, poisten	3449,75	0,00	3449,75
Odpisy dlhodobého majetku	2229,41	0,00	2229,41
Tvorba a zúčtovanie opravných položiek	-6652,10	0,00	-6652,10
NÁKLADY SPOLU	513074,83	0,00	513074,83

Výnosy	Hlavná nezdaňovaná činnosť	Zdaňovaná činnosť	Spolu
Prijaté dary - hmotné	5654,10	0,00	5654,10
Iné ostatné výnosy - refakturácia služieb	1955,38	0,00	1955,38
Prijaté príspevky od právnických osôb	20509,59	0,00	20509,59
Prijaté príspevky od fyzických osôb	80989,70	0,00	80989,70
Prijaté členské príspevky	150,00	0,00	150,00
Príspevky z podielu zaplatenej dane	27399,20	0,00	27399,20
Dotácie	479562,89	0,00	479562,89
VÝNOSY SPOLU	616220,86	0,00	616220,86

VÝSLEDOK HOSPODÁRENIA - ZISK	103146,03	0,00	103146,03
-------------------------------------	------------------	-------------	------------------

PREHLAD PRÍJMOV A VÝDAVKOV ZA ROK 2024

Výdavky v členení na zariadenia

VÝDAVKY	Domov na polceste/Medveďovej 2/Dotácia BSK	Zar. núdzového bývania/Medveďovej 2/Dotácia BSK	Zar. núdzového bývania/Medveďovej 4/Dotácia BSK	Ostatné	Spolu
Spotreba materiálu	0,00	501,95	1041,10	23052,85	24595,90
Spotreba energie	8047,74	9403,82	28593,21	2005,51	48050,28
Opravy a udržiavanie	0,00	0,00	4433,62	3026,36	7459,98
Cestovné	0,00	0,00	0,00	260,71	260,71
Náklady na reprezentáciu	0,00	0,00	0,00	723,56	723,56
Ostatné služby	2051,17	5068,47	11718,21	45766,37	64604,22
Mzdové náklady	16015,93	29236,05	80891,18	140205,22	266348,38
Zákon. sociálne a zdrav. poistenie	5747,87	1429,21	24772,40	56216,97	88166,45
Zákonné sociálne náklady	0,00	0,00	0,00	10145,22	10145,22
Ostatné dane a poplatky	834,83	858,49	1693,33	162,00	3548,65
Iné ostatné náklady	0,00	0,00	80,00	3369,75	3449,75
Pokuty a penále	0,00	0,00	0,00	138,42	138,42
Dary	0,00	0,00	0,00	6,00	6,00
Tvorba a zúčtovanie OP	0,00	0,00	0,00	-6652,10	-6652,10
Odpisy	0,00	0,00	0,00	2229,41	2229,41
VÝDAVKY SPOLU	32697,54	46497,99	153223,05	280656,25	513074,83

Prijmy v členení na zariadenia

VÝNOSY	Domov na polceste/Medveďovej 2/Dotácia BSK	Zar. núdzového bývania/ Medveďovej 2 / Dotácia BSK	Zar. núdzového bývania/ Medveďovej 4 / Dotácia BSK	Ostatné	Spolu
Prijaté dary - hmotné	0,00	0,00	0,00	5654,10	5654,10
Iné ostatné výnosy	0,00	0,00	0,00	0,00	0,00
Iné ostatné výnosy- refakt. služieb	0,00	0,00	0,00	1955,38	1955,38
Prijaté príspevky od práv. osôb	0,00	0,00	0,00	20509,59	20509,59
Prijaté príspevky od fyzic. osôb	0,00	0,00	0,00	80989,70	80989,70
Prijaté členské príspevky	0,00	0,00	0,00	150,00	150,00
Príspevky z podielu zapl. dane	0,00	0,00	0,00	27399,20	27399,20
Dotácie	33405,12	55926,72	161498,85	228732,20	479562,89
VÝNOSY SPOLU	33405,12	55926,72	161498,85	365390,17	616220,86

PRIJATÉ FINANČNÉ PRÍSPEVKY OD INÝCH ORGANIZÁCIÍ, GRANTY A DOTÁCIE ROK 2024

Dotácie spolu	479 562,89 €
Bratislavský samosprávny kraj	250 830,69 €
Dotácia z ESF/3 (Housing)	108 223,06 €
Dotácia Hl. mesta SR Bratislava	26 041,00 €
Dotácia z MPSVaR (Podpora rovnosti žien a mužov)	73 400,00 €
Dotácia z MS SR (Brána k odstráneniu násillia na ženách)	22 024,30 €
Dotácia z ESF/2 (vratka)	-956,16 €
Prijaté príspevky/dotácie/granty od iných organizácií (PO) - spolu	20 509,59 €
Nadácia HOLLEN	5 000,00 €
Poist'ovňa Generali	3 500,00 €
Centrum pre filantropiu n.o.	2 673,59 €
HC SLOVAN Bratislava, a.s.	2 386,00 €
OZ Lucron pomáha	2 000,00 €
Nadácia Volkswagen	1 600,00 €
Kinstellar s.r.o.	1 000,00 €
Yes, For help n.o.	800,00 €
MD legal s.r.o.	720,00 €
FC Petržalka, futbalový klub	500,00 €
Nadácia Pontis	330,00 €

Prijaté vecné dary od iných organizácií (PO) - spolu	5 654,10 €
EKO DROGÉRIA s.r.o.	6,00 €
Mary Kay (Czech Republic), s.r.o.	5 598,10 €
LeitnerLeitner Tax s. r. o.	50,00 €

STAV A POHYB DLHODOBÉHO MAJETKU K 31.12.2024

Inv. číslo	Názov	Obstarávacía cena €	Zostatková hodnota €
20100002	Altánok	1500,00	0,00
20130001	Altánok DPC – proj. Pontis	1160,00	45,65
201900001	Bezpečnostné dvere	8008,98	3613,88
20120004	Detská herňa	1234,94	0,00
20120003	Detské ihrisko	20000,00	0,00
20080001	Osob. auto Škoda Fabia	4979,09	0,00
20140001	Volejbalové ihrisko	5952,00	868,00
2015001	Vstavaná skriňa	2000,00	0,00
Spolu		44835,01	4527,53

Oprávky k dlhodobému majetku = $44835,01 - 4527,53 = 40307,48$ €

Opravná položka k dlhodobému majetku = 0 €

06

**PODPORILI
NÁS**

V ROKU 2024 NÁS PODPORILI

V roku 2024 nás podporili mnohé spoločnosti ale aj jednotlivci:

Generali Česká pojišťovna, a.s, Nadácia Volkswagen Slovakia, Nadácia Pontis, UP Déjeuner spol.s.r.o a Nadácia UP, Kinstellar spol. s.r.o, YES for help n.o., HC Slovan Bratislava, FC Petržalka, OZ Lucron pomáha, Mary Kay, Nadácia Holen, LeasePlane ,Lidl – potravinová pomoc, YEME, Smart Business Solutions s.r.o., Bauhaus, Leitner Tax s.r.o., Mary Kay, Medzinárodná organizácia pre migráciu, MD Legal, s.r.o.

ĎAKUJEME!



07

PRÍLOHY

PRÍLOHY

Účtovná závierka

Poznámky k účtovnej závierke

Prehlásenie k auditu

Správa nezávislého audítora

ÚČTOVNÁ ZÁVIERKA

neziskovej účtovnej jednotky účtujúcej
v sústave podvojného účtovníctva



zostavená k 31.12.2024

Daňové identifikačné číslo 2021547737	Účtovná závierka	Mesiac Rok
IČO 31804713	<input checked="" type="checkbox"/> riadna	Za obdobie od 1 2024
SK NACE 87.90.0	<input type="checkbox"/> mimoriadna	do 12 2024
	<input type="checkbox"/> priebežná	Bezprostredne predchádzajúce obdobie od 1 2023
	(vyznačí sa x)	do 12 2023

Priložené súčasti účtovnej závierky

Súvaha (Úč NUJ 1-01)
(v eurocentoch)

Výkaz ziskov a strát (Úč NUJ 2-01)
(v eurocentoch)

Poznámky (Úč NUJ 3-01)
(v celých eurách alebo eurocentoch)

Názov účtovnej jednotky

Občianske združenie Brána do života

Sídlo účtovnej jednotky

Ulica

MEDVEĎOVEJ

Číslo

1579 / 4

PSČ

Obec

85104 BRATISLAVA - MESTSKÁ ČASŤ PETRŽALKA

Telefónne číslo

0254412001

E-mailová adresa

FATYKOVA@BIFA.SK



Občianske združenie
BRÁNA DO ŽIVOTA

Zostavená dňa:

05.03.2025

Schválená dňa:

26.03.2025

Podpisový záznam
štatutárneho orgánu alebo
člena štatutárneho orgánu
účtovnej jednotky:

Medveďovej 4, 851 03 Bratislava
IČO: 31804713, DIČ: 2021547737
Poštová banka E.U. / 20181291/6500

Strana aktív		č.r.	Bežné účtovné obdobie			Bezprostredne predchádzajúce účtovné obdobie
			Brutto	Korekcia	Netto	Netto
a		b	1	2	3	4
A. NEOBEŽNÝ MAJETOK SPOLU r. 002 + r. 009 + r. 021		001	44835.01	40307.48	4527.53	104.84
A.I.	Dlhodobý nehmotný majetok r. 003 až r. 008	002				
A.I.1.	Nehmotné výsledky z vývojovej a obdobnej činnosti 012 - (072+091AÚ)	003				
2.	Softvér 013 - (073+091AÚ)	004				
3.	Oceniteľné práva 014 - (074 + 091AÚ)	005				
4.	Ostatný dlhodobý nehmotný majetok (018+ 019)-(078 + 079 + 091 AÚ)	006				
5.	Obstaranie dlhodobého nehmotného majetku (041-093)	007				
6.	Poskytnuté preddavky na dlhodobý nehmotný majetok (051-095AÚ)	008				
A.II.	Dlhodobý hmotný majetok r. 010 až r. 020	009	44835.01	40307.48	4527.53	104.84
A.II.1.	Pozemky (031)	010				
2.	Umelecké diela a zbierky (032)	011				
3.	Stavby 021 - (081 + 092AÚ)	012				
4.	Samostatné hnutelné veci a súbory hnutelných vecí 022 - (082 + 092AÚ)	013	39855.92	35328.39	4527.53	6756.94
5.	Dopravné prostriedky 023 - (083 + 092AÚ)	014	4979.09	4979.09		
6.	Pestovateľské celky trvalých porastov 025 - (085 + 092AÚ)	015				
7.	Základné stádo a ťažné zvieratá 026 - (086 + 092AÚ)	016				
8.	Drobný dlhodobý hmotný majetok 028 - (088 + 092AÚ)	017				
9.	Ostatný dlhodobý hmotný majetok 029 - (089 +092AÚ)	018				-6652.10
10.	Obstaranie dlhodobého hmotného majetku (042 - 094)	019				
11.	Poskytnuté preddavky na dlhodobý hmotný majetok (052 - 095AÚ)	020				
A.III.	Dlhodobý finančný majetok r. 022 až r. 028	021				
A.III.1.	Podielové cenné papiere a podiely v obchodných spoločnostiach v ovládanej osobe (061- 096 AÚ)	022				
2.	Podielové cenné papiere a podiely v obchodných spoločnostiach s podstatným vplyvom (062 - 096 AÚ)	023				
3.	Dlhové cenné papiere držané do splatnosti (065 - 096 AÚ)	024				
4.	Pôžičky podnikom v skupine a ostatné pôžičky (066 + 067) - 096 AÚ	025				
5.	Ostatný dlhodobý finančný majetok (069 - 096 AÚ)	026				
6.	Obstaranie dlhodobého finančného majetku (043 - 096 AÚ)	027				
7.	Poskytnuté preddavky na dlhodobý finančný majetok (053 - 096 AÚ)	028				

Strana aktív		č.r.	Bežné účtovné obdobie			Bezprostredne predchádzajúce účtovné obdobie
			Brutto	Korekcia	Netto	Netto
a		b	1	2	3	4
B. OBEŽNÝ MAJETOK SPOLU r. 030+ r. 037+ r. 042 + r. 051		029	124751.33		124751.33	63599.98
B.I.	Zásoby r. 031 až r. 036	030				
B.I.1.	Materiál (112 + 119) - 191	031				
2.	Nedokončená výroba a polotovary vlastnej výroby (121+122) - (192 +193)	032				
3.	Výrobky (123 - 194)	033				
4.	Zvieratá (124 - 195)	034				
5.	Tovar (132 + 139) - 196	035				
6.	Poskytnuté prevádzkové preddavky na zásoby (314 AÚ - 391 AÚ)	036				
B.II.	Dlhodobé pohľadávky r. 038 až r. 041	037				
B.II.1.	Pohľadávky z obchodného styku (311 AÚ až 314 AÚ) - 391 AÚ	038				
2.	Ostatné pohľadávky (315 AÚ - 391AÚ)	039				
3.	Pohľadávky voči účastníkom združení (358AÚ - 391AÚ)	040				
4.	Iné pohľadávky (335 AÚ + 373 AÚ + 375 AÚ + 378AÚ) - 391AÚ	041				
B.III.	Krátkodobé pohľadávky r. 043 až r. 050	042	7499.83		7499.83	10405.64
B.III.1.	Pohľadávky z obchodného styku (311AÚ až 314 AÚ) - 391AÚ	043				
2.	Ostatné pohľadávky (315 AÚ - 391 AÚ)	044	5000.00		5000.00	10220.94
3.	Zúčtovanie so Sociálnou poisťovňou a zdravotnými poisťovňami (336)	045		x		
4.	Daňové pohľadávky (341 až 345)	046		x		
5.	Pohľadávky z dôvodu finančných vzťahov k štátnemu rozpočtu a rozpočtom územnej samosprávy (346+ 348)	047	1491.00	x	1491.00	
6.	Pohľadávky voči účastníkom združení (358 AÚ - 391AÚ)	048				
7.	Spojovací účet pri združení (396 - 391AÚ)	049				
8.	Iné pohľadávky (335AÚ + 373AÚ + 375AÚ + 378AÚ) - 391AÚ	050	1008.83		1008.83	184.70
B.IV.	Finančné účty r. 052 až r. 056	051	117251.50		117251.50	53194.34
B.IV.1.	Pokladnica (211 + 213)	052	118.37	x	118.37	4022.32
2.	Bankové účty (221 AÚ + 261)	053	117133.13	x	117133.13	49172.02
3.	Bankové účty s dobou viazanosti dlhšou ako jeden rok (221 AÚ)	054		x		
4.	Krátkodobý finančný majetok(251+ 253 + 255AÚ+ 256 + 257) - 291AÚ	055				
5.	Obstaranie krátkodobého finančného majetku (259 - 291AÚ)	056				
C. ČASOVÉ ROZLIŠENIE SPOLU r. 058 a r. 059		057	1057.83		1057.83	697.07
C.1.	Náklady budúcich období (381)	058	1057.83		1057.83	697.07
2.	Príjmy budúcich období (385)	059				
MAJETOK SPOLU r. 001 + r. 029 + r. 057		060	170644.17	40307.48	130336.69	64401.89

Strana pasív		č.r.	Bežné účtovné obdobie	Bezprostredne predchádzajúce účtovné obdobie
a		b	5	6
A. VLASTNÉ IMANIE r. 062+ r. 067 + r. 071 + r. 072		061	101418.51	-1727.52
A.I. Imanie a fondy	r. 063 až r. 066	062		
A.I.1.	Základné imanie (411)	063		
2.	Fondy tvorené podľa osobitných predpisov (412)	064		
3.	Fond reprodukcie (413)	065		
4.	Oceňovacie rozdiely z precenenia kapitálových účastín (415)	066		
A.II. Fondy tvorené zo zisku	r. 068 až r. 070	067		
A.II.1.	Rezervný fond (421)	068		
2.	Fondy tvorené zo zisku (423)	069		
3.	Ostatné fondy (427)	070		
A.III. Nevysporiadaný výsledok hospodárenia minulých rokov (+; - 428)		071	-1727.52	111775.75
A.IV. Výsledok hospodárenia za účtovné obdobie r. 060 - (r. 062 + r. 067 + r. 071 + r. 073 + r. 100)		072	103146.03	-113503.27
B. ZÁVÄZKY r. 074 + r. 078 + r. 086 + r. 096		073	28918.18	66129.41
B.I.1. Rezervy	r. 075 až r. 077	074	17134.85	16952.70
2.	Rezervy zákonné (451AÚ)	075		
3.	Ostatné rezervy (459AÚ)	076		
4.	Krátkodobé rezervy (323 + 451AÚ + 459AÚ)	077	17134.85	16952.70
B.II. Dlhodobé záväzky	r. 079 až r. 085	078	4590.39	4408.37
B.II.1.	Záväzky zo sociálneho fondu (472)	079	4590.39	4408.37
2.	Vydané dlhopisy (473 - 255 AÚ)	080		
3.	Záväzky z nájmu (474 AÚ)	081		
4.	Dlhodobé prijaté preddavky (475)	082		
5.	Dlhodobé nevyfakturované dodávky (476 AÚ)	083		
6.	Dlhodobé zmenky na úhradu (478)	084		
7.	Ostatné dlhodobé záväzky (373 AÚ + 479 AÚ)	085		
B.III. Krátkodobé záväzky	r. 087 až r. 095	086	7192.94	44768.34
B.III.1.	Záväzky z obchodného styku (321 až 326) okrem 323	087	7192.94	15178.22
2.	Záväzky voči zamestnancom (331+ 333)	088		17678.19
3.	Zúčtovanie so Sociálnou poisťovňou a zdravotnými poisťovňami (336)	089		9657.31
4.	Daňové záväzky (341 až 345)	090		2156.09
5.	Záväzky z dôvodu finančných vzťahov k štátnemu rozpočtu a rozpočtom územnej samosprávy (346+348)	091		9.91
6.	Záväzky z upísaných nesplatených cenných papierov a vkladov (367)	092		
7.	Záväzky voči účastníkom združení (368)	093		
8.	Spojovací účet pri združení (396)	094		
9.	Ostatné záväzky (379 + 373 AÚ + 474 AÚ +476AÚ + 479 AÚ)	095		88.62
B.IV. Bankové úvery a iné výpomoci a pôžičky	r. 097 až r. 099	096		
B.IV.1.	Dlhodobé bankové úvery (461AÚ)	097		
2.	Bežné bankové úvery (231+ 232 + 461AÚ)	098		
3.	Prijaté krátkodobé finančné výpomoci (241+ 249)	099		
C. ČASOVÉ ROZLIŠENIE SPOLU r. 101 až r. 103		100		
C.I.1.	Výdavky budúcich období (383)	101		
2.	Výnosy budúcich období krátkodobé (384 AÚ)	102		
3.	Výnosy budúcich období dlhodobé (384 AÚ)	103		
SPOLU VLASTNÉ IMANIE, ZÁVÄZKY A ÚČTY ČASOVÉHO ROZLIŠENIA r.061+ r.073 + r.100		104	130336.69	64401.89

Číslo účtu	Náklady	Číslo riadku	Činnosť			Bezprostredne predchádzajúce účtovné obdobie
			Hlavná nezdaňovaná	Zdaňovaná	Spolu	
a	b	c	1	2	3	4
501	Spotreba materiálu	01	24595.90		24595.90	20637.53
502	Spotreba energie	02	48050.28		48050.28	74953.52
504	Predaný tovar	03				
511	Opravy a udržiavanie	04	7459.98		7459.98	11082.67
512	Cestovné	05	260.71		260.71	661.67
513	Náklady na reprezentáciu	06	723.56		723.56	208.38
518	Ostatné služby	07	64604.22		64604.22	54890.64
521	Mzdové náklady	08	266348.38		266348.38	263843.70
524	Zákonné sociálne poistenie a zdravotné poistenie	09	88166.45		88166.45	84023.96
525	Ostatné sociálne poistenie	10				
527	Zákonné sociálne náklady	11	10145.22		10145.22	10370.11
528	Ostatné sociálne náklady	12				
531	Daň z motorových vozidiel	13				
532	Daň z nehnuteľností	14				
538	Ostatné dane a poplatky	15	3548.65		3548.65	2590.54
541	Zmluvné pokuty a penále	16	38.42		38.42	0.67
542	Ostatné pokuty a penále	17	100.00		100.00	55.00
543	Odpísanie pohľadávky	18				
544	Úroky	19				
545	Kurzové straty	20				3.28
546	Dary	21	6.00		6.00	
547	Osobitné náklady	22				
548	Manká a škody	23				
549	Iné ostatné náklady	24	3449.75		3449.75	3026.26
551	Odpisy dlhodobého nehmotného majetku a dlhodobého hmotného majetku	25	2229.41		2229.41	2926.76
552	Zostatková cena predaného dlhodobého nehmotného majetku a dlhodobého hmotného majetku	26				
553	Predané cenné papiere	27				
554	Predaný materiál	28				
555	Náklady na krátkodobý finančný majetok	29				
556	Tvorba fondov	30				
557	Náklady na precenenie cenných papierov	31				
558	Tvorba a zúčtovanie opravných položiek	32	-6652.10		-6652.10	
561	Poskytnuté príspevky organizačným zložkám	33				
562	Poskytnuté príspevky iným účtovným jednotkám	34				
563	Poskytnuté príspevky fyzickým osobám	35				
565	Poskytnuté príspevky z podielu zaplatenej dane	36				
567	Poskytnuté príspevky z verejnej zbierky	37				
Účtová trieda 5 spolu		r. 01 až r. 37	38	513074.83	513074.83	529274.69

Číslo účtu	Výnosy	Číslo riadku	Činnosť			Bezprostredne predchádzajúce účtovné obdobie
			Hlavná nezdaňovaná	Zdaňovaná	Spolu	
a	b	c	1	2	3	4
601	Tržby za vlastné výrobky	39				
602	Tržby z predaja služieb	40				
604	Tržby za predaný tovar	41				
611	Zmena stavu zásob nedokončenej výroby	42				
612	Zmena stavu zásob polotovarov	43				
613	Zmena stavu zásob výrobkov	44				
614	Zmena stavu zásob zvierat	45				
621	Aktivácia materiálu a tovaru	46				
622	Aktivácia vnútroorganizačných služieb	47				
623	Aktivácia dlhodobého nehmotného majetku	48				
624	Aktivácia dlhodobého hmotného majetku	49				
641	Zmluvné pokuty a penále	50				
642	Ostatné pokuty a penále	51				
643	Platby za odpísané pohľadávky	52				
644	Úroky	53				
645	Kurzové zisky	54				
646	Prijaté dary	55	5654.10		5654.10	4946.40
647	Osobitné výnosy	56				
648	Zákonné poplatky	57				
649	Iné ostatné výnosy	58	1955.38		1955.38	1198.76
651	Tržby z predaja dlhodobého nehmotného majetku a dlhodobého hmotného majetku	59				
652	Výnosy z dlhodobého finančného majetku	60				
653	Tržby z predaja cenných papierov a podielov	61				
654	Tržby z predaja materiálu	62				
655	Výnosy z krátkodobého finančného majetku	63				
656	Výnosy z použitia fondu	64				
657	Výnosy z precenenia cenných papierov	65				
658	Výnosy z nájmu majetku	66				
661	Prijaté príspevky od organizačných zložiek	67				
662	Prijaté príspevky od právnických osôb	68	20509.59		20509.59	36144.88
663	Prijaté príspevky od fyzických osôb	69	80989.70		80989.70	39005.94
664	Prijaté členské príspevky	70	150.00		150.00	200.00
665	Príspevky z podielu zaplatenej dane	71	27399.20		27399.20	
667	Prijaté príspevky z verejných zbierok	72				
691	Dotácie	73	479562.89		479562.89	334275.44
Účtová trieda 6 spolu r. 39 až r. 73		74	616220.86		616220.86	415771.42
Výsledok hospodárenia pred zdanením r. 74 - r. 38		75	103146.03		103146.03	-113503.27
591	Daň z príjmov	76				
595	Dodatočné odvody dane z príjmov	77				
Výsledok hospodárenia po zdanení (r. 75 - (r. 76 + r. 77)) (+/-)		78	103146.03		103146.03	-113503.27

