

**OBČIANSKE ZDRUŽENIE BRÁNA DO ŽIVOTA**

# **Výročná správa**

## **2016**

**Krízové centrum  
Bezpečný ženský  
dom**

**Detský domov**

**Krízové  
stredisko DOM**

**2016**

**Občianske združenie Brána do života** vzniklo na základe iniciatívy pani Márie Prieložnej dňa 23. februára 2000. Táto žena, viacnásobná matka, premenila svoj sen na realitu. Túžila ochraňovať opustené deti, osamelé matky, poskytnúť im bezpečie, priestor na lásku a smiech.

„Neviem pochopiť človeka, ktorý dokáže ublížiť bezbrannému dieťaťu“, povedala pri otvorení Krízového centra Brána do života 1. marca 2001. Táto veta nás sprevádza počas všetkých rokov práce a je pre nás mottom i motiváciou.

**Občianske združenie Brána do života** je dobrovoľná nezisková organizácia s cieľom poskytovať sociálne služby osobám, ktoré sa ocitli v krízovej situácii a núdzi.

Poskytujeme sociálne služby v Krízovom centre (Zariadenie núdzového bývania) v rámci zákona o sociálnych službách 448/2018. V rámci zákona o sociálnoprávnej ochrane detí a sociálnej kuratele č. 305/2005 poskytujeme služby v Detskom domove a Krízovom stredisku DOM pre mladých dospelých v kríze.

Úzko spolupracujeme s Bratislavským samosprávnym krajom, MČ Bratislava Petržalka, s ostatnými odbormi sociálnych služieb jednotlivých mestských častí v Bratislave. Aktívne partnerské vzťahy budujeme so zariadeniami podobného zamerania v BSK, ako aj v iných krajoch.

Občianske združenie Brána do života poskytuje svoje služby v objektoch bývalej materskej školy, ktoré má v dlhodobom prenájme od mestskej časti Bratislava – Petržalka do roku 2021 .

Občianske združenie Brána do života poskytuje služby v nasledovných zariadeniach:

#### **Krízové centrum Brána do života, Medvedovej 4, Bratislava:**

- Zariadenie núdzového bývania s kapacitou 34 miest s celoročným poskytovaním starostlivosti,
- 12 rodinných miest

Od septembra 2014 do apríla 2017 realizuje Občianske združenie Brána do života partnerský projekt „**Bezpečný ženský dom**“, ktorý bol podporený z programu rodovo podmienené násilie a financovaný z Nórskeho finančného mechanizmu a štátneho rozpočtu SR. Riadiacim orgánom je Úrad vlády SR.

Partnermi projektu je Občianske združenie Domov Dúha ako prijímateľ, Bratislavský samosprávny kraj Občianske združenie Brána do života ako partneri projektu a nórsky partner Glåmdal Krisesenter.

**Krízové stredisko DOM pre mladých dospelých v kríze, Medvedovej 2, Bratislava** s kapacitou 21 miest s celoročným poskytovaním starostlivosti.

**Detský domov** s kapacitou 6 miest.

**Občianske združenie Brána do života** je etablovaná organizácia nielen v Bratislavskom kraji, ale i v celoslovenskom rozmere. Disponuje dlhodobými partnerstvami, pravidelnou spoluprácou s organizáciami štátneho, verejného a tretieho sektora, stabilnými donorskými vzťahmi. Sme partnerom pre mnohých ľudí a organizácie, ktorí nás podporujú prostredníctvom 2% z daní. Sme aj otvorenou inštitúciou, ktorá víta nové projekty, spolupráce a možnosti v prospech skvalitnenia života a životnej situácie našich klientov.

Za predstaviteľov Občianskeho združenia, jeho zamestnancov ako aj klientov sa Vám, všetkým prispievateľom, dobrovoľníkom a spolupracovníkom chceme poďakovať za podporu v roku 2016.

Poďakovanie za spoluprácu patrí aj organizáciám:

Ministerstvo práce, sociálnych vecí a rodiny  
Bratislavský samosprávny kraj  
Úrady práce sociálnych vecí a rodiny v Bratislave  
Ústredie práce, sociálnych vecí a rodiny v Bratislave  
Mestská časť Petržalka  
Nórsky finančný mechanizmus a Úrad vlády SR

**Vám všetkým menovaným aj nemenovaným patrí naše Ď A K U J E M.**

A nezabúdajme:

**„ Len život , ktorý žijeme pre ostatných , stojí za to.“**  
( Albert Einstein )

Viera Stráňavová,  
štatutárny zástupca  
OZ Brána do života

## Orgány občianskeho združenia Brána do života

### Správna rada:

Predseda	Mgr. Braňo Prieložný
Podpredseda	MUDr. Stanislav Janota
Členovia	JUDr. Gabriela Janíková Mgr. Katarína Štepková

### Štruktúra zamestnancov OZ Brána do života

štatutárny zástupca, riaditeľka OZ	Mgr. Viera Stráňavová / interne
ekonómka, účtovníčka	Mgr. Janka Prelovská / externe
asistentka	Ing. Zuzana Jesenská/ interne

### Krizové centrum a Detský domov, Medved'ovej 4, Bratislava :

Riaditeľka KC a DeD, odborný garant	Mgr. Daniela Gáliková / interne
-------------------------------------	---------------------------------

#### **Sociálny úsek :**

▪ sociálna pracovníčka	Mgr. Monika Kakalíková/ interne
▪ sociálna pracovníčka	Mgr. Broňa Korec Terenová/ interne
▪ psychologička , terapeutka	Mgr. Barbara Bohony / interne /MD/
▪ psychologička pre ženy	Mgr. Romana Hébertová
▪ psychologička – práca s deťmi	Mgr. Zuzana Hricíková
▪ supervízia	Mgr. Barbara Kuchárová/ externe

#### **úsek výchovy**

▪ vychovávateľa	Mgr. Lucia Frisová/interne
	Mgr. Eva Adamcová /interne
	Mgr. Juraj Muncner/ interne
	Jana Dobiášová/ interne

### Krizové stredisko DOM, Medved'ovej 2, Bratislava:

Riaditeľka KS DOM	Mgr. Jana Bahulová / interne
Sociálny pracovník, terapeut	Mgr. Dariusz Gleb/ interne
Sociálna pracovníčka, odborný garant KS	Mgr. Paulína Dedíková /interne
Psychologička	Mgr. Zuzana Navrátilová / externe

## Finančná správa o hospodárení za rok 2016

**Príjmy k 31.12.2016** **399 359,10 €**

<b>1. Účelovo viazané prostriedky</b>		<b>282 966,23 €</b>
z toho:		
• Finančné dotácie poskytnuté BSK Bratislava		135 963,92 €
• Dotácia ÚPSVaR		60 000,00 €
• NFM 1a 2. Zálohová platba		63 462,16 €
• NFM zostatok z roku 2015 zúčtované do výnosov 2016		23 540,15 €
<b>2. Ostatné príspevky</b>		<b>21 870,15 €</b>
z toho:		
• Príspevky z podielu zaplatenej dane 2 %		21 870,15 €
<b>3. Príspevky od fyzických osôb</b>		<b>66 416,99 €</b>
z toho:		
• Príspevky od klientov KC		60,00 €
• Príspevky od klientov DpC		23 100,79 €
• Príspevky od fyzických osôb – ostatné		43 156,20 €
• Členské príspevky		100,00 €
<b>4. Ostatné príspevky a dary právnických osôb</b>		<b>24 765,61 €</b>
<b>5. Iné ostatné výnosy</b>		<b>3 340,12 €</b>

**Výdavky za k 31.12.2016** **412 244,44 €**

<b>1. Spotreba materiálu</b>		<b>37 452,17 €</b>
z toho:		
• Spotrebný materiál a kancelársky materiál		12 884,23 €
• Potraviny		2 474,64 €
• Drobný spotrebný majetok BDŽ, NFM		19 796,04 €
• Drogéria		469,80 €
• Školské potreby		77,62 €
• Lieky		599,07 €
• PHL		536,75 €
• Osobná spotreba dieťaťa		614,02 €

<b>2. Spotreba energie</b> (elektrická, tepelná, vodné- stočné)	<b>44 051,50 €</b>
<b>2.1 Spotreba ostatných neskl. dodávok</b>	<b>31 739,00 €</b>
z toho:	
• Opravy a udržiavanie	30 019,83 €
• Cestovné	1 489,18 €
• Náklady na reprezentáciu	229,99 €
<b>3. Služby</b>	<b>58 513,92 €</b>
z toho:	
• Telefonické poplatky	2 083,86 €
• Stravné služby -zamestnanci, dieťa	10 491,87 €
• UPC, Internet, Poštovné	861,51 €
• Odvoz odpadu	2 604,63 €
• Letný pobyt dieťaťa	759,95 €
• Školské výlety	229,68 €
• Školské poplatky	2 073,51 €
• Osobné potreby pre dieťa/vreckové, poplatok lekár/	1 276,47 €
• Poistenia budov a dopravných prostriedkov	2 390,79 €
• Ostatné služby/psychológ, IT služby, účtovník, ostatné prevádzkové služby/	25 384,48 €
• Ostatné služby NFM	10 357,17 €
<b>4. Ostatné náklady/bankové poplatky, notár,.../</b>	<b>2 850,46 €</b>
<b>5. Dary fyzickým osobám</b>	<b>0,00 €</b>
<b>6. Mzdové náklady a zákonné sociálne náklady</b>	<b>234 020,59 €</b>
<b>7. Odchodné DED</b>	<b>3 616,80 €</b>
<b>Hospodársky výsledok 31.12.2016</b>	<b>- 12 885,34 €</b>
<b>Stav dlhodobého hmotného a nehmotného majetku zostatková hodnota k 31.12.2016</b>	<b>10 164,03 €</b>
<b>Stav krátkodobých pohľadávok k 31.12.2016</b>	<b>0,00 €</b>
Pohľadávky z obch. styku	
• Ostatné pohľadávky( Byt. Podnik)	0,00 €
• Zúčtovanie s inšt. soc. zabezp.	0,00 €
• Daňové pohľadávky	0,00 €
• Iné pohľadávky	0,00 €

**Stav dlhodobých pohľadávok k 31.12.2016** **0,00 €**

**Stav krátkodobých záväzkov k 31.12.2016** **144,67 €**

- Dodávateľia 0,00 €
- Zamestnanci 84,26 €
- Zúčtovanie s inšt. soc. zabezp. 43,52 €
- Daňové záväzky 16,89 €
- Ostatné záväzky 0,00 €

**Stav dlhodobých záväzkov k 31.12.2016** **448,87 €**  
/Soc.fond/

**Finančné účty stav k 31.12.2016** **70 605,03 €**

z toho:

- BDŽ 52 040,83 €
- BSK/ ZNB 16,63 €
- KS DOM bežný 2 499,49 €
- UPSVaR /DeD 21,57 €
- KS DOM/BSK -1,21 €
- Projekt Bezpečný ženský dom/ NFM 13 311,58 €
- Pokladnica 2 716,14 €

**Priemerný počet zamestnancov/vrátane DOVP/ k 31.12.2016** **28**

z toho ženy **23**

**Fyzický stav zamestnancov/vrátane DOVP/ k 31.12.2016** **20**

z toho ženy **18**



## **Krízové centrum Brána do života Bezpečný ženský dom**

- Zariadenie núdzového bývania

**Riaditeľka:**

Mgr. Daniela Gáliková

**Sociálne pracovníčky:**

Mgr. Monika Kakalíková

Mgr. Bronislava Korec Terenová

**Psychologička:**

Mgr. Barbara Bohony / MD

Mgr. Romana Hébertová

**Psychologička/práca s dieťaťom:**

Mgr. Zuzana Hricíková



**Krízové centrum Brána do života** bolo založené v roku 2001, ako jedno z prvých zariadení tohto druhu na Slovensku. Poskytuje azylové ubytovanie obetiam domáceho násillia – ženám, matkám s deťmi. Sídli v priestoroch bývalej materskej školy, ktoré sú v dlhodobom prenájme od Mestskej časti Bratislava – Petržalka.

Krízové centrum Brána do života pracuje v nepretržitej 24-hodinovej prevádzke v zmysle platných predpisov a legislatívy. Spolupracuje s orgánmi štátnej správy a samosprávy ako aj s mimovládnyimi organizáciami pracujúcimi v danej oblasti. V zariadení pracuje odborný tím, ktorý poskytuje pomoc a služby ubytovaným a ambulantným klientkam vrátane telefonických konzultácií. Pracovný tím tvorí riaditeľka, 2 sociálne pracovníčky, psychologička pre prácu so ženami a psychologička pre prácu s deťmi.

Krízové centrum Brána do života disponuje 12-mi obytnými jednotkami pre ženy a ich deti, kuchyňou, obývačkou, herňou, práčovňou, vonkajšou záhradou s detským ihriskom.

**Projekt Bezpečný ženský dom:** z inštitucionálnej platformy, ktorá vznikla na Bratislavskom samosprávnom kraji - RAP a z programu Pomoc ženám zažívajúcim násillie sa vyvinula spolupráca medzi Bratislavským samosprávnym krajom, občianskym združením Domov- Dúha a našim občianskym združením na zriadenie Bezpečných ženských domov na území Bratislavského samosprávneho kraja.

Dňa **4. 2. 2016 sa** v priestoroch Krízového centra Brána do života na Medvedovej ulici č. 4 v Bratislave uskutočnilo **slávnostné otvorenie „Bezpečného ženského domu“**, ktorý sa podarilo zriadiť za finančnej podpory Nórskeho finančného mechanizmu a Štátneho rozpočtu SR v rámci programu **Domáce a rodovo podmienené násillie - správcom programu je Úrad vlády SR**. Projektom sme zabezpečili skvalitnenie bytového štandardu rodinných miest ako aj odborné poskytovanie služieb podľa odporúčaní európskych štandardov na prevádzku Bezpečných ženských domov.

Naším zámerom je prevádzkovať Bezpečného ženského domu a rozšíriť nový typ sociálneho zariadenia pre týrané ženy a deti. V Bezpečnom ženskom dome je pri poskytovaní pomoci a podpory ženám a ich deťom vnímané násillie páchaného na ženách, ako ľudsko-právny a rodový problém. Kľúčovým prvkom, ktorý Bezpečné ženské dom ženám a ich deťom poskytuje, je ich posilnenie k tomu, aby prevzali kontrolu nad svojím životom.

Ženy a deti, ktoré žijú v Bezpečnom ženskom dome, by sa mali cítiť bezpečne. Pocit bezpečia a prijatia poskytuje klientkam, možnosť zotaviť sa a získať energiu pre budovanie nového života. Bezpečný ženský dom by mal dočasne nahrádzať domov. Preto by mal poskytovať okrem „strechy nad hlavou“ ženám a deťom aj komplexnú starostlivosť, ktorá odráža ich špecifické potreby. Špecifikom Bezpečného ženského domu je, že sa poskytujú bezplatné komplexné služby. Psychologické poradenstvo, sociálne aj právne poradenstvo. Nemenej dôležité je tiež vytváranie priestoru pre spoločné aktivity, podporné skupiny a pre ďalšie vzdelávanie. Všetky aktivity smerujú k tomu, aby ženy mali priestor, kde sa môžu postupne uzdraviť z tráum a ďalších dôsledkov násillia, ktoré v minulosti zažili.

### **Problémy, s ktorými ženy prichádzajú do BŽD**

- Zdravotné problémy, následky po útoku alebo dlhodobo zažívanom DN
- Symptómy traumy
- Poruchy nálady, úzkostné poruchy, závislosti, osobnostné zmeny po dlhodobej traumatizácii
- Stres v súvislosti s prebiehajúcim vyšetrovaním, súdnym procesom
- Existenčná neistota
- Chýbanie zdrojov podpory v rámci primárnej a širšej rodiny
- Traumatizované dieťa, detský svedok, obeť násillia
- Problémy vo vzťahu matka – dieťa

Pracovný tím na začiatku spolupráce zvažuje vhodnú intervenciu podľa situácie klientky.

- V ktorej fáze sa žena aktuálne nachádza?
- Aké problémy vníma ako najakútnejšie?
- Ktoré je ochotná riešiť a má na ne dosah?
- Aké sú naše možnosti pomoci a kde môžeme hľadať príp. ďalšiu pomoc pre klientku?

**Možnosti intervencie:** krízová intervencia, poradenstvo, terapia pre matku, práca na vzťahoch v systéme matka – deti, psychoterapia dieťaťa, detská skupina, diagnostika, správa pre úrady, súd, hľadanie odbornej pomoci – psychiater, poradňa, pro bono advokát

- identifikácia hlavných problémov v spolupráci s klientkou
- zdefinovanie si časového harmonogramu spolu s klientkou pri riešení jej životnej situácie
- postupná práca na odstraňovaní, resp. zmiernovaní problémových okruhov u klientky
- motivácia a povzbudzovanie klientky pri riešení problémov

Priemerná dĺžka pobytu klientiek v krízovom centre za rok 2016 je 115 dní, t.j. 3,8 mesiaca.

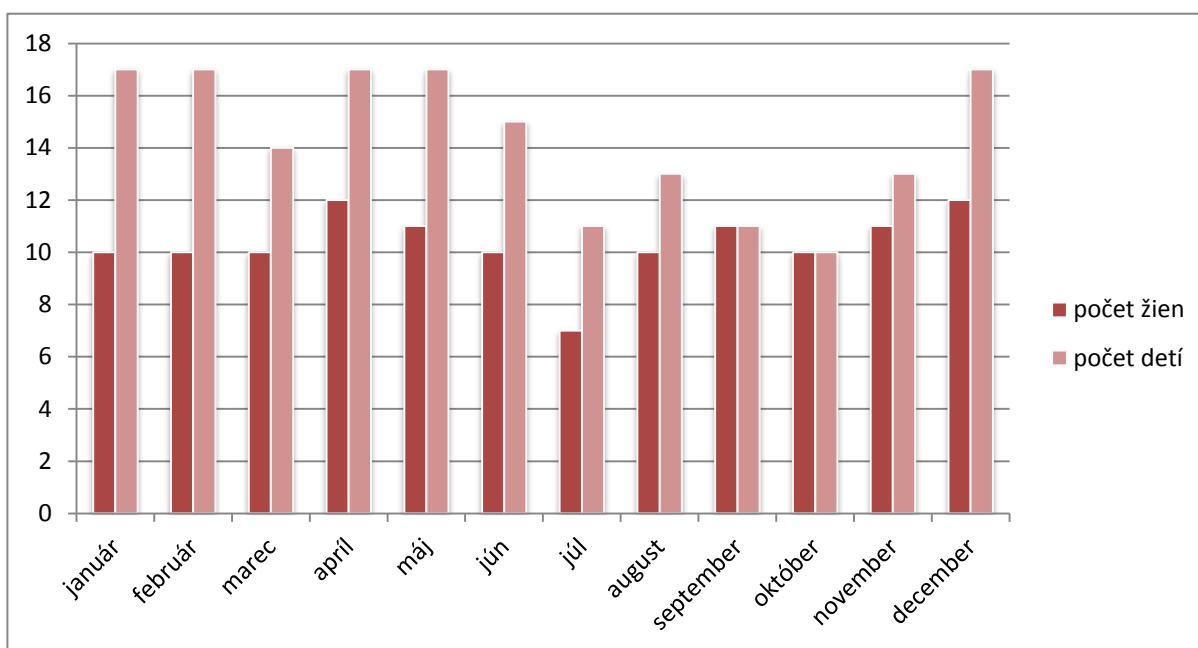

## Prehľad sociálnoprávneho poradenstva za rok 2016

návrh na predbežné opatrenie, neodkladné opatrenie	9
návrh na rozvod a zverenie detí do osobnej starostlivosti	6
návrh na výživné na deti, na plnoleté dieťa, príspevok na výživu rozv. manž.	9
návrh na určenie, zapretie otcovstva	2
návrh na zákaz styku	1
návrh na zákaz vstupu do bytu	0
návrh na exekúciu, odpor	2
oslobodenie od súdnych poplatkov	3
poradenstvo v trestnom konaní	7
potvrdenie o ubytovaní v KC	23
žiadosti na úrady, mestské časti, na matriku, poisťovne, polícia, súdy, OP	32
sociálne správy	15
žiadosti na nadácie o podporu	9
žiadosti na ubytovne, krízové centrá, soc. ubytovne, soc. byty, nájomné byty, súkromná inzercia – byty	29
žiadosti a správy na školy a škôlky	9
podporné služby a spolupráca s inými organizáciami	12
sprevádzanie na úrady, na súdy, k lekárovi...	11
kariérne poradenstvo, hľadanie uplatnenia na trhu práce	10
PC zručnosti	3

## Počet žien – klientiek v Krízovom centre Brána do života za rok 2016

Trvalý pobyt klientky	Bratislavský kraj						Trnavský kraj	Trenčiansky kraj	Banskobystrický kraj	SPOLU
	Ba I	Ba II	Ba III	Ba IV	Ba V	Ba-okolie				
Ženy, ktoré boli v KC bez detí	2			1	1	1	1			6
Počet žien s jedným dieťaťom		1			4	2	3	1	2	13
Počet žien s dvoma deťmi	1		1	1	1	1				5
Počet žien s tromi deťmi		1	1		1					3
Počet žien so štyrmi deťmi					1	1				2
<b>SPOLU</b>	<b>3</b>	<b>2</b>	<b>2</b>	<b>2</b>	<b>8</b>	<b>5</b>	<b>4</b>	<b>1</b>	<b>2</b>	<b>29</b>

### Miesta odchodu klientiek KC

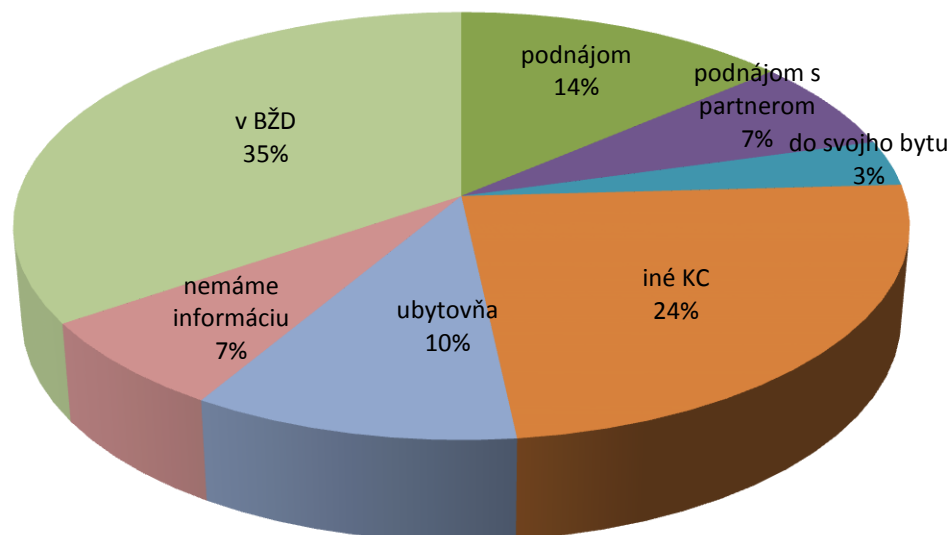

### Ambulantné klientky v roku 2016:

- sociálnoprávne poradenstvo : 82
- psychologické poradenstvo : 21

## Pravidelné aktivity v Bezpečnom ženskom dome.

- Komunita s klientkami a s pracovným tímom
- Detská skupinka na zvládanie hnevu u detského svedka  
Počas roka 2016 sa realizovala v pravidelných týždňových intervaloch detská skupinka. Je zameraná na detského klienta (detského svedka) v krízovom centre. Vytvorili sme detskú skupinku, ktorá je zložená z detí ubytovaných v krízovom centre spolu so svojimi matkami. Pracovný tím sa stretával s deťmi a cieľenými aktivitami sa zameriavali na rozvíjanie zručnosti detí, ktoré im budú nápomocné na lepšie zvládnutie ich emócií a začlenenie sa do školského kolektívu a rovesníckej skupiny. Pracovníčky, ktoré skupinku vedú využívajú metodiku ART, v ktorej boli vyškolené.
- Doučovanie detí

Zabezpečili sme taktiež pravidelné doučovanie pre deti, ktoré sú u nás ubytované spolu so svojimi matkami. Máme skupinu 6 dobrovoľníkov

- Tanečná škola Hip-Hop
- Voľno-časové aktivity

Všetky ponúkané aktivity umožňujú naším klientkám a ich deťom zotaviť sa v bezpečnom prostredí a nadobudnúť silu na budovanie nového života.

## Aktivity v Krízovom centre/Bezpečnom ženskom dome v roku 2016

### Január

Vymenili sme nábytok v izbách. Nábytok bol zakúpený z finančných prostriedkov Nórskeho finančného mechanizmu a Štátneho rozpočtu SR v rámci projektu Bezpečný ženský dom

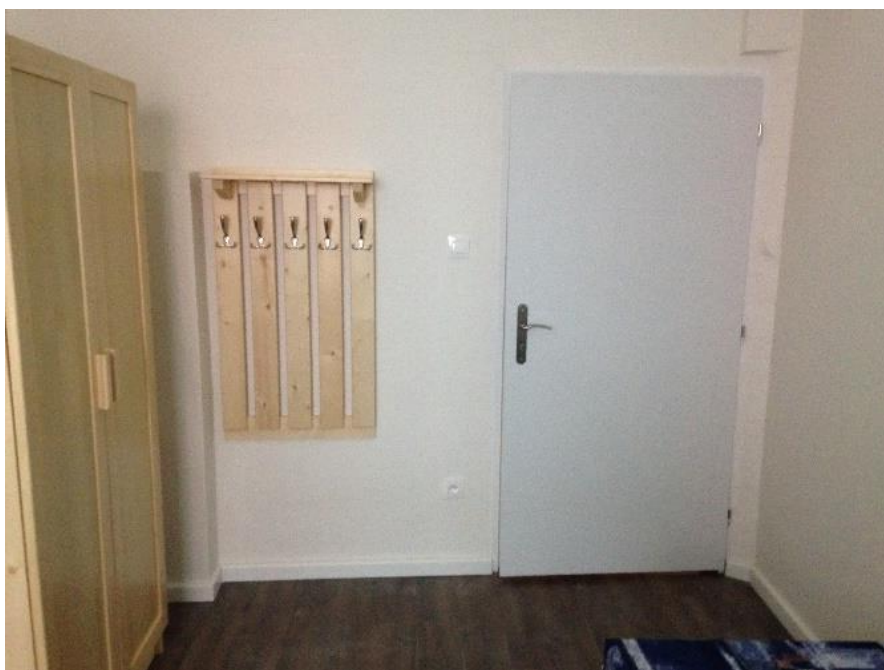



## Február

- Slávnostné otvorenie a Zbierka z Úradu vlády



- Valentínsky večierok s dobrovoľníkmi s Poistovne Slovenská sporiteľňa.



## Marec

- Tradičné maľovanie veľkonočných vajčiek s dobrovoľníkmi s Poistovne Slovenská sporiteľňa.



## Máj

- Návšteva z Mary Kay. Klientky aj zamestnankyne sa zúčastnili „Beauty popoludnia“,



## Jún

- MDD - Výlet po Bratislave z Prešporáčikom s dobrovoľníkmi z Poistovne Slovenská sporiteľňa.



- Dobrovoľníci počas Akcie Naše Mesto



- Vzácna návšteva z Nórska.

Predseda parlamentu Nórskeho kráľovstva Olemic Thommessen a nórska premiérka Erna Solbergová. **Projekt Bezpečný ženský dom** bol podporený z programu Domáce a rodovo podmienené násilie financovaného z Nórskeho finančného mechanizmu a Štátneho rozpočtu SR. Správcom programu je Úrad vlády Slovenskej republiky



## Júl

- Kino – Doba Ľadová s dobrovoľníkmi z Poist'ovne Slovenská sporiteľňa.



## September

- Na jeseň sme navštívili Habakuky - rozprávkové mestečko.



December

- Spoločný vianočný večierok s dobrovoľníkmi z Poistovne Slovenská sporiteľňa a zamestnancov z ambasády USA.



## Aj v roku 2016 sme rekonštruovali .

Sociálne a hygienické zariadenia sme rekonštruovali vďaka finančnej podpore **predsedu vlády SR**, ktorý nám poskytol 3000,00 eur.

Veľká (komplet vrátane liatinových rúr ) rekonštrukcia všetkých sociálnych zariadení podporila finančným príspevkom 12 000,00 eur **Nadácia SPP**.

ĎAKUJEME

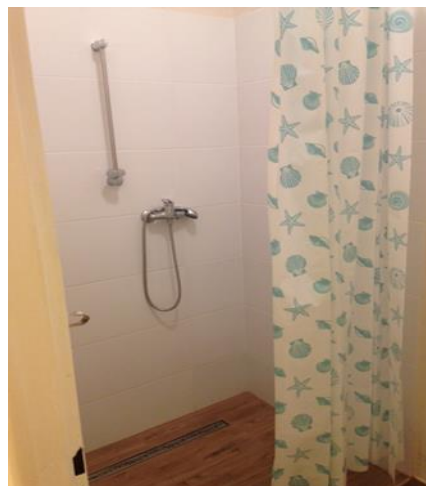

## Bezbariérová kúpeľňa



## Oprava zatekania svetlíkov







# **Detský domov**

## **Brána do života**

**Riaditeľka, odborný garant : Mgr. Daniela Gáliková**

Zriaďovateľom detského domova je Občianske združenie Brána do života.

Sme neštátny detský domov a poskytujeme starostlivosť o deti a mladých dospelých vo veku podľa Zákona č. 305 / 2005 o sociálnoprávnej ochrane detí a sociálnej kuratele a o zmene a doplnení niektorých zákonov v znení neskorších predpisov, dočasne im nahrádzame ich prirodzené rodinné prostredie alebo náhradné rodinné prostredie. Na svoju činnosť máme udelenú akreditáciu od Ministerstva práce, sociálnych vecí a rodiny Svoju činnosť vykonávame pobytovou formou. V detskom domove máme 6 detí z toho 4 mladé dospelé a dve deti 15,16 r., každé dieťa má samostatnú izbu, pri ich zariadení prihliadame na názor a vkus dieťaťa, majú spoločnú obývaciu izbu, miestnosť na učenie a počítač, miestnosť pre vychovávateľov, kúpeľňu a sociálne zariadenia. O deti sa starajú vychovávateľa, odborný a pomocný personál. Snažíme sa život detí priblížiť životu v rodine (stravovanie, vzdelávanie, záujmové aktivity, zapájanie detí do bežných domácich prác). Mladšie deti na skupine počas roka navštevovali záujmové krúžky podľa vlastného výberu. A tak sa počas roka jazdilo na koni a učilo sa programovať na počítači.

Z dôvodu, že 4 mladé dospelé (zo 6 detí) sa rozhodli osamostatniť sa, v októbri 2016 sa OZ Brána do života neuchádzalo o predĺženie akreditácie pre detský domov a k 26.10.2016 Uznesením Správnej rady Občianskeho združenia Brána do života ukončilo svoju činnosť v Detskom domove.



**DOM**

# **Krizové stredisko DOM**

## **pre mladých dospelých v kríze**

**Riaditeľka KS DOM:** Mgr. Jana Bahulová  
**Sociálni pracovníci:** Mgr. Paulína Dedíková, odborný garant  
Mgr. Dariusz Gleb  
**Psychológ:** Mgr. Zuzana Navrátilová

Krízové stredisko DOM vzniklo v roku 2006 ako tretí projekt Občianskeho združenia Brána do života. Samotný vznik Krízového strediska bol inšpirovaný ideou zriadiť nie ďalšiu ochrannú inštitúciu, ale vytvoriť prostredie čo najviac sa približujúce realite skutočného domova a podporiť autonómiu mladých dospelých. Filozofiou zariadenia je rozvíjať samostatnosť mladých ľudí, podporovať ich vlastné schopnosti a poskytnúť pomocnú ruku pri zapojení sa do bežného života. Krízové stredisko DOM poskytuje sociálnu pomoc a všeobecne prospešné služby podľa platnej legislatívy (Zákonov č. 305/2005 Z.z o sociálnoprávnej ochrane detí a sociálnej kuratele a o zmene a doplnení niektorých zákonov v znení neskorších predpisov) plnoletej fyzickej osobe s prioritným zameraním na mladého človeka. Veková hranica klientov krízového strediska je vymedzená vo veku od 18 rokov.

### **Predmet činnosti :**

#### Krízové stredisko DOM vykonáva:

1. sociálnu prácu, odbornú diagnostiku, krízovú intervenciu (za odbornej spolupráce s psychológom a psychoterapeutkou), psychoterapiu a odborná činnosť zameraná na predchádzanie a na zabraňovanie príčin vzniku, prehĺbovania alebo opakovania porúch psychického alebo sociálneho vývinu; sociálnu prevenciu formou individuálnej a skupinovej terapie;
2. sociálne poradenstvo:
  - plánovanie a realizácia krokov spolu s klientom, ktoré sú potrebné na riešenie vzniknutého problému;
  - zistenie rozsahu, charakteru a príčin vzniku sociálnej núdze a poskytovanie informácií o možnostiach jej riešenia;
  - usmernenie klientov pri voľbe a uplatňovaní foriem sociálnej pomoci, v prípade potreby sa odporučí poskytnutie odborných poradenských služieb špecializovanými inštitúciami
3. psychologickú starostlivosť
4. rekreačnú činnosť

#### Krízové stredisko DOM poskytuje :

1. bývanie na základe zhodnotenia celkovej situácie klienta
2. osobné vybavenie:
  - ak ho klient nemá z dôvodu, že si ho nemôže sám svojim príjmom a príjmom zo svojho majetku zabezpečiť;

#### Krízové stredisko DOM utvára podmienky:

1. na pracovné uplatnenie:
  - poradenstvo a pomoc pri vyhľadávaní zamestnania;
  - poradenstvo a pomoc pri absolvovaní rekvalifikačných kurzov a zvyšovania si odbornosti, či ďalšieho štúdia;
2. na prípravu stravy
  - klienti sa stravujú individuálne, pričom majú k dispozícii zariadenú kuchyňu
  - každá bunka má svoju vlastnú, okrem toho je zriadená kuchyňa pre spoločné varenie v rámci osvojovania si zručností;
3. záujmovú činnosť
4. kultúrnu činnosť
5. úschovu cenných vecí
6. na ďalšie individuálne potreby každého klienta

#### Krízové stredisko DOM zabezpečuje :

1. psychoterapiu
2. zdravotnú starostlivosť
3. psychologickú starostlivosť

#### Krízové stredisko DOM vykonáva svoju činnosť :

1. ambulantnou formou
2. pobytovou formou

#### Krízové stredisko DOM je:

- projekt Občianskeho združenia Brána do života pre podporu plnoletej fyzickej osoby v kríze

- poskytovateľ sociálnej pomoci a všeobecne prospešných služieb podľa platnej legislatívy (zb. zákonov č. 305/2005) mladým dospelým v kríze. Veková hranica klientov krízového strediska je od 18. roku života
- držiteľ akreditácie udelenej MPSVaR SR, číslo spisu 14211/2006 – I/21AK

### Terapeutická skupina pre abstinujúcich drogovu závislých

Úspešne pokračujeme v práci s terapeutickou skupinou pre abstinujúcich drogovu závislých, ktorá funguje od roku 2007. Podporná terapeutická skupina je dôležitým preventívnym faktorom v procese doliečovania drogovu závislých osôb. Skupina umožňuje vytváranie nových, nie rizikových sociálnych vzťahov a kontaktov, ktoré sú pre abstinujúcich veľmi dôležité. Veľakrát sú títo ľudia nepochopení majoritnou spoločnosťou a preto sa ťažko do nej integrujú. Podporná terapeutická skupina im má pomôcť sa ľahšie začleniť do spoločnosti. Skupina sa koná každú stredu od 18:00 do 19:30, je otvorená pre všetkých klientov, ktorí chcú abstinovať.

### Personálne obsadenie Krízového strediska DOM

Úseky:

1. riadenia: riaditeľka krízového strediska (1)
2. sociálny: sociálny pracovník (2)  
psychológ – psychoterapeut (1) - externe

### Občianske združenie Brána do života prostredníctvom svojich prevádzok

spolupracuje najmä s:

1. orgánmi miestnej štátnej správy
2. samosprávnymi orgánmi
3. políciou
4. zariadeniami sociálnych služieb
5. detskými a reedukačnými domovmi
6. zdravotníckymi zariadeniami
7. ďalšími mimovládnyimi organizáciami
8. resocializačnými zariadeniami

V období od 1.1.2016 do 31.12.2016 sme poskytli sociálnu pomoc a poradenstvo v rezidenčialnej starostlivosti 34 klientom.

### Počet klientov v zariadení v roku 2016

Priemerne v zariadení bolo 19,7 klientov

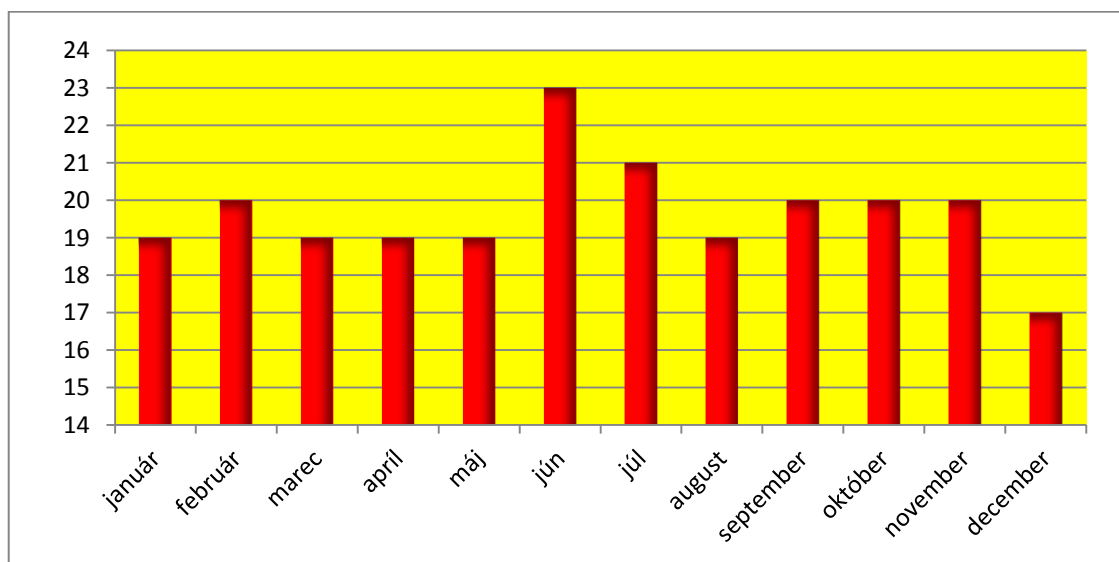

### Percentuálne využitie kapacity zariadenia v roku 2016

Priemerné využitie kapacity zariadenia bolo 94%

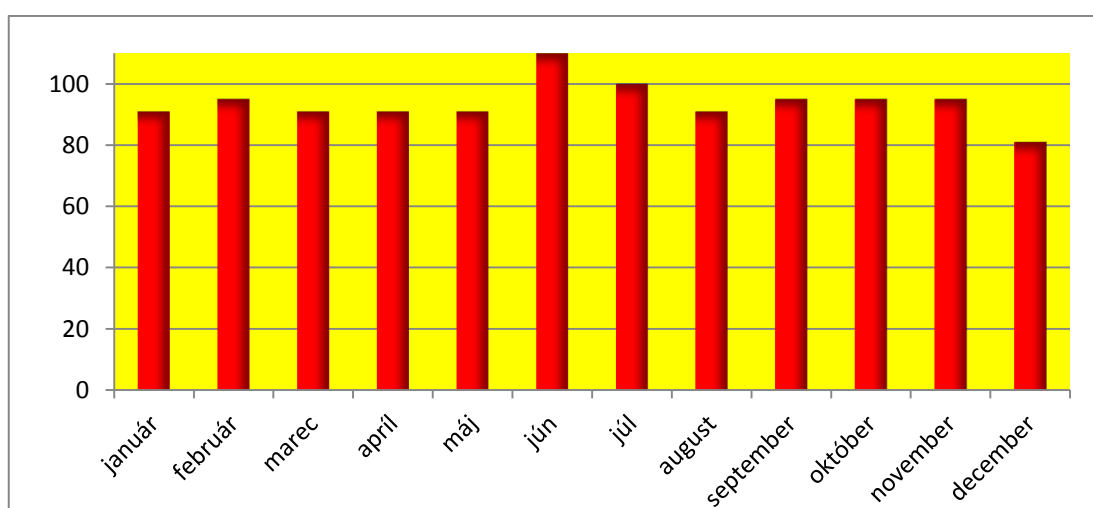

## Činnosť krízového strediska za uplynulé obdobie :

Poradenstvo prvokontaktné, distribučné, krízová intervencia	217
Sociálna diagnostika	30
Psychologická starostlivosť	15
Psychoterapeutická starostlivosť	176
Zabezpečovanie zdravotnej starostlivosti	15
Skupinová soc. práca – počet skupín	51



## Prehľad činnosti

### Január

- Podpísali sme zmluvu s firmou DB Schenker, ktorá nám v rámci projektu „Zlatá rybka“
- darovala 500 € na revitalizáciu záhrady
- Obdržali sme dar – permanentky do fitnesscentra FIT UP
- Vymaľovali a zrenovovali sme vstupnú chodbu a kanceláriu



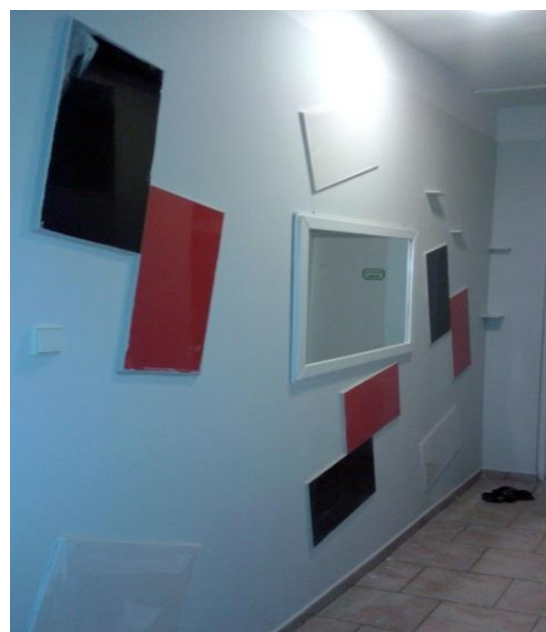

## Február

- Nadácia Pontis v spolupráci s Poistovňou Slovenskej sporiteľne, Vienna Insurance Group (ďalej len PSLSP), v projekte s názvom Lepší život, venovala vstupenky do SND pre našich klientov
- Stretli sme sa so zástupcami PSLSP a Nadácie Pontis a naplánovali sme spoluprácu na nasledujúce obdobie

## Marec

- Úspešne sme ukončili 4. kolo finančného poradenstva v rámci projektu Lepší život (Nadácia Pontis a SLSP)



- Po havárii TÚV sme boli nútení položiť dlažbu vo vstupnej chodbe a zároveň svojpomocne sme pokračovali v renovácii podlahy na chodbe v klientskej bunke

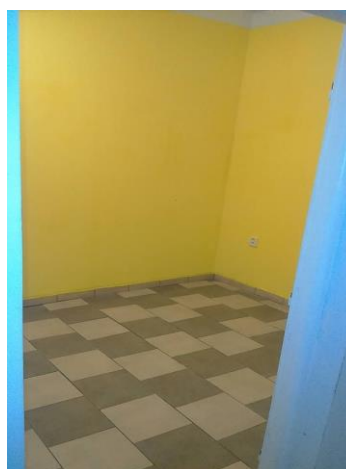
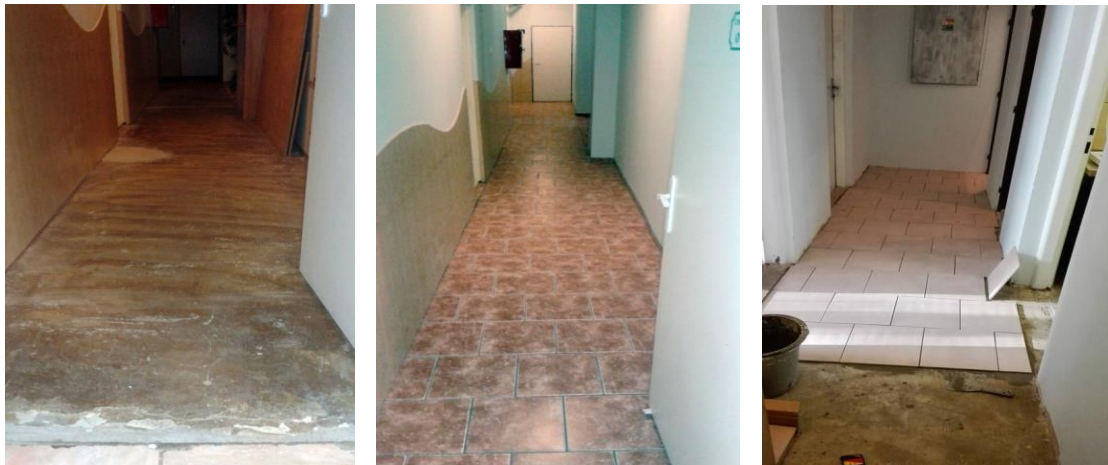

## Apríl

- Tradične ako každý rok, sme zorganizovali brigádu s resocializačným zariadením Retest, kde boli použité finančné prostriedky z projektu „Zlatá rybka“ na revitalizáciu záhrady



## Máj

- Po druhýkrát sme zorganizovali s našimi partnermi - Nadáciou Pontis a SLSP volejbalový turnaj „O pohár a priazeň Krízového strediska DOM“



- Ku Dňu matiek, aj tento rok, ponúkla kozmetická firma MARY KAY svoje služby našim klientkam a zamestnankyniam. Zástupkyňa firmy odovzdala všetkým ženám kozmetické prípravky a OZ Brána do života venovala finančnú hotovosť 500 €.



- V rámci „týždňa spoločenskej zodpovednosti“ prišli zamestnanci z AXA a pomohli nám zrekonštruovať záhradný altánok



## Jún

- Opäť sme sa zapojili, vďaka Nadácii Pontis, do celoslovenskej dobrovoľníckej akcie Naše mesto





- Klienti skupiny pre abstínujúcich drogovu závislých sa zúčastnili, so sociálnym pracovníkom, 3-dňového stretnutia resocializačných zariadení zo strednej Európy na Komunita Cup v Borskom Sv. Jáne, kde úspešne reprezentovali naše zariadenie



## September

- Úspešne sme obhájili akreditáciu Občianskeho združenia Brána do života na MPSVaR

## Október

- V spolupráci s resocializačným zariadením Retest sme mali spoločnú jesennú brigádu a strávili sme príjemné športové popoludnie



- Stretli sme sa so zástupcami Nadácie Pontis a PSLSP a naplánovali si spoluprácu na ďalší rok
- Zahájili sme už 5.kolo finančného poradenstva s názvom Spornička, ktorý pre nás pripravila Nadácia Pontis v spolupráci s PSLSP v rámci projektu Lepší život

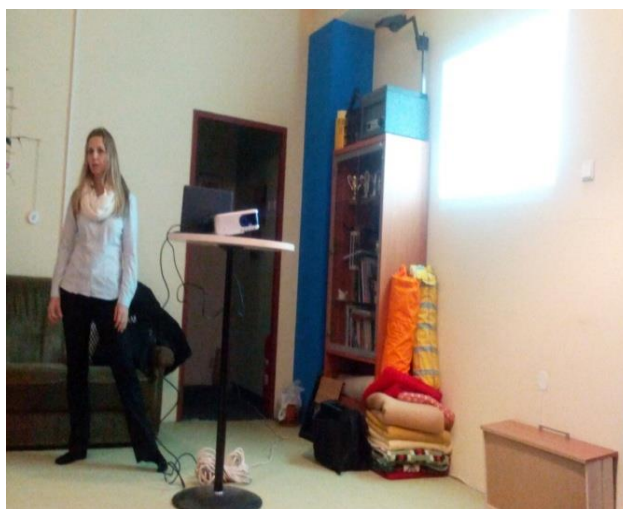

## November

- V rámci šetrenia elektrickej energie sme vymenili staré za energeticky úsporné svietidlá a žiarovky
- Za dlhoročnú spoluprácu s firmou Kinstellar sme sa poďakovali nami vyrobenými darčekom



## December

- Prvý decembrový víkend sme absolvovali terénnu terapiu v Modre cez projekt Lepší život (PSLSP a Nadácia Pontis)



- Vďaka projektu Darujte Vianoce Nadácie Orange, finančnej podpore firmy Slovpack s.r.o., priateľom – zamestnancom firmy Kinstellar a PLSPS sme mohli pripraviť bohatú Vianočnú večeru a obdarovať klientov



**Ďakujeme sponzorom za celoročnú podporu a pomoc!**

# Ď A K U J E M E

**Všetkým nadáciám, firmám, sponzorom,  
dobrovoľníkom, súkromným osobám a priateľom,  
darcom 2% daní z príjmu, ktorí pri nás stáli  
a podporovali nielen v roku 2016**

## PODPORILI NÁS



**PETRŽALKA**

**Mestská časť  
Bratislava - Petržalka**



**Bratislavský  
samosprávny  
kraj**

**Bratislavský  
samosprávny kraj**



**Norway Grants**



**ÚRAD VLÁDY  
SLOVENSKEJ REPUBLIKY**

**Úrad vlády  
Slovenskej republiky**

**POIŠŤOVŇA  
SLOVENSKEJ SPORITELNE**

**VIENNA INSURANCE GROUP**

**Poišťovňa Slovenskej  
sporiteľne, a.s.  
Vienna Insurance Group**

**ERSTE**  
BANK

**In jeder Beziehung zählen die Menschen.**

**Erste Bank**



**Nadácia Pontis**

**KINSTELLAR**

**Kinstellar, s. r. o.**



**LeasePlan  
Slovakia, s.r.o.**

MARY KAY®

*Mary Kay (Czech Republic), s.r.o.,  
OZ Slovakia*

AVON

*AVON Cosmetics,  
spol. s r.o.*

 **NADÁCIA J&T**

*Nadácia J & T*

 **Edenred**

*Edenred  
Slovakia, s.r.o.*

**Nadácia**  orange™

*Nadácia Orange*

 **SCHENKER**

*Schenker s.r.o.*

**SLOVPACK**  
Polyetylénové fólie vysokej kvality

*Slovpack Bratislava  
spol. s r.o.*



*Lidl Slovenská  
republika v.o.s.*



*Fit Up!*



*Armáda  
spásy*



**AXA**

 **Kaufland**

*Kaufland Slovenská  
republika v.o.s.*



*C&A Online Shop*



**ADRA -**  
*Adventistická agentúra  
pre pomoc a rozvoj, o.z.*

**Carrefour** 

*Retail Value  
Stores, a.s.*



**SIEMENS**

*Siemens s.r.o.*

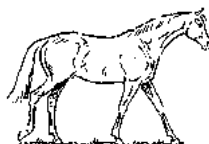

*Občianske združenie  
Kôň a koníček*



*Henkel Slovensko  
spol. s r.o.*

**A v neposlednom rade d'akujeme  
darcom 2% dane z príjmu**