

**OBČIANSKE ZDRUŽENIE BRÁNA DO ŽIVOTA**

**Výročná správa**  
**2015**

**Krízové  
centrum**

**Detský domov**

**Krízové  
stredisko DOM**

**2015**

**Občianske združenie Brána do života** vzniklo na základe iniciatívy pani Márie Prieložnej dňa 23. februára 2000. Jej hnacím motorom ako matky bola túžba zabezpečiť čo najväčšiemu počtu opustených, alebo inak poznačených detí, život plný farieb, lásky a bezpečia.

Túto ideu prezentovala aj 1. marca 2001 pri otvorení nášho prvého projektu Krízového centra Brána do života v Petržalke, kedy na otázku prečo sa rozhodla pre vybudovanie práve takéhoto zariadenia, odpovedala: „Neviem pochopiť človeka, ktorý dokáže ublížiť bezbrannému dieťaťu“. Myslím, že mnohí z nás majú tento pocit, ale len ona, ako jedna z mála, dokázala dať svojmu postoju reálnu podobu.

**Občianske združenie Brána do života** - ako dobrovoľná nezisková organizácia s cieľom poskytovať sociálne služby tým občanom, ktorí sa ocitli v sociálnej núdzi, bolo v roku 2001 jedným prvých poskytovateľov pomoci daným cieľovým skupinám – matky s deťmi a obeť domáceho násillia v Bratislave.

Hlavným zámerom združenia je pomáhať tým, ktorí to najviac potrebujú. Tento druh pomoci nemá žiadny ziskový charakter a je orientovaný pre tých, ktorí si sami nevedia pomôcť a zabezpečiť primeraný životný štandard v krízovej životnej situácii. Uvedený druh sociálnej služby bol a stále je veľmi aktuálny, čo vyplýva aj z neustále naplnenej kapacity Krízového centra Brána do života

Dôvodom poskytovania sociálnej pomoci Občianskeho združenia Brána do života je možnosť pomôcť tam, kde pomoc chýba alebo je nedostatková.

Činnosť Občianskeho združenia Brána do života je opodstatnená vzhľadom k regionálnym potrebám. Poskytujeme sociálne služby v Krízovom centre ( Zariadenie núdzového bývania, Útulok ) v rámci zákona o sociálnych službách 448/2018, ďalej v rámci zákona o sociálnoprávnej ochrane detí a sociálnej kuratele č. 305/2005 a to v Detskom domove a Krízovom stredisku DOM pre mladých dospelých v kríze.

Kapacita našich zariadení je neustále vyťažená a dopyt po našich službách vyšší, než často dokážeme uspokojiť.

Aktívne spolupracujeme s Bratislavským samosprávnym krajom, MČ Bratislava Petržalka, ale aj s ostatnými odbormi sociálnych služieb jednotlivých mestských častí v Bratislave, s detskými domovmi, resocializačnými zariadeniami.

Taktiež spolupracujeme aj s inými zariadeniami podobného zamerania v BSK, ale aj v iných krajoch, nakoľko typ sociálnej služby si v niektorých prípadoch čo najďalej od miesta bydliska, alebo umiestnenie mladého dospelého z detského domova, ktorý má sociálne zázemie v Bratislavskom kraji. Ďalej sú to odbory sociálnych služieb, úrady práce a iné .

Občianske združenie Brána do života poskytuje svoje služby v objektoch bývalej materskej školy, ktoré má v dlhodobom prenájme od mestskej časti Bratislava – Petržalka do roku 2021 .

**Občianske združenie Brána do života** zriadilo v súlade so zákonom NR SR č. 448/2008 Z. z. o sociálnych službách a o zmene a doplnení zákona č. 455/1991 Zb. o živnostenskom podnikaní v znení neskorších predpisov a v zmysle zákona č. 305/2005 Z. z. o sociálnoprávnej ochrane detí a o sociálnej kuratele a o zmene a doplnení niektorých zákonov v znení neskorších predpisov a na základe akreditácie:

**Krízové stredisko pre mladých dospelých v kríze DOM** s kapacitou 21 miest s celoročným poskytovaním starostlivosti

**Detský domov** s kapacitou 6 miest

**V Krízovom centre poskytujeme tieto sociálne služby :**

- **Zariadenie núdzového bývania** s kapacitou 19 miest s celoročným poskytovaním starostlivosti,
- **Útulok** s kapacitou 5 miest s prechodným poskytovaním starostlivosti,

V roku 2014 zahájilo a 2015 pokračovalo Občianske združenie Brána do života v realizácii projektu „**Bezpečný ženský dom**“.

Projekt **Bezpečný ženský dom** je financovaný z grantu Nórskeho kráľovstva prostredníctvom Nórskeho finančného mechanizmu.

Spolufinancovaný zo štátneho rozpočtu Slovenskej republiky

Partnermi projektu je OZ Domov Dúha, Bratislavský samosprávny kraj, OZ Brána do života a nórsky partner Glåmdal krisesenter

V mene **Občianskeho združenia, zamestnancov ale aj klientov** by sme chceli touto cestou zo srdca poďakovať všetkým, ktorí podporili aktivity Občianskeho združenia Brána do života v roku 2015 a nielen im, ale aj tým, ktorí nás podporovali počas uplynulých rokov našej existencie, či už to boli malé či väčšie finančné dary, menšie či väčšie projekty, ale rovnako všetkým dobrovoľným spolupracovníkom, všetkým dobrým ľuďom, ktorým nie sú ľahostajné osudy ľudí, ktorí sa ocitli v krízovej životnej situácii.

**PodĎakovanie za spoluprácu patrí aj :**

Ministerstvo práce, sociálnych vecí a rodiny  
Bratislavský samosprávny kraj  
Úrady práce sociálnych vecí a rodiny v Bratislave  
Ústredie práce, sociálnych vecí a rodiny v Bratislave  
Mestská časť Petržalka  
Nórsky finančný mechanizmus a Úrad vlády SR

**Vám všetkým menovaným aj nemenovaným patri naše veľké a úprimné**

**Ď A K U J E M E**

A nezabúdajme:

**„ Len život , ktorý žijeme pre ostatných , stojí za to.“**  
( Albert Einstein )

## **Orgány občianskeho združenia Brána do života**

### **Správna rada:**

predseda  
členovia

Mgr. Braňo Prieložný  
MUDr. Stanislav Janota  
JUDr. Gabriela Janíková  
Mgr. Katarína Štepková

### **Štruktúra zamestnancov OZ Brána do života**

štatutárny zástupca, riaditeľka OZ  
ekonómka, účtovníčka  
asistentka

Mgr. Viera Stráňavová / interne  
Mgr. Janka Prelovská / externe  
Blažena Ragačová/ interne ½ úväzok

### **Krízové centrum a Detský domov :**

Riaditeľka KC a DeD, odborný garant

Mgr. Daniela Gáliková / interne

Sociálny úsek :

- sociálna pracovníčka
- sociálna pracovníčka
- psychologička , terapeutka
- psychologička – práca s deťmi

Mgr. Monika Kakalíková/ interne  
Mgr. Broňa Korec Terenová/ interne  
Mgr. Barbara Bohony / interne  
Mgr. Zuzana Hricíková

úsek výchovy

- vychovávateľa

Mgr. Lucia Frisová /interne  
Mgr. Eva Adamcová / interne  
Mgr. Juraj Muncner/ interne  
Jana Dobiášová / interne

### **Krízové stredisko DOM:**

Riaditeľka KS DOM

Mgr. Jana Bahulová / interne

Sociálny pracovník, terapeut  
Sociálna pracovníčka, odborný garant KS

Mgr. Dariusz Gleb/ interne  
Mgr. Paulína Dedíková /interne

## Finančná správa o hospodárení za rok 2015

**Príjmy za rok 2015** **399 822,39 €**

<b>1. Účelovo viazané prostriedky :</b>	<b>190 241,19 €</b>
• Finančné dotácie poskytnuté BSK Bratislava	32 853,36 €
• Dotácia ÚPSVaR	70 200,00 €
• NFM/ projekt Bezpečný ženský dom	87 187,83 €
<b>2. Ostatné príspevky</b>	<b>13 187,68 €</b>
• Príspevky z podielu zaplatenej dane 2 %	13 187,68 €
<b>3. Príspevky od fyzických osôb</b>	<b>95 546,83 €</b>
<b>4. Ostatné príspevky a dary právnických osôb</b>	<b>99 200,21 €</b>
<b>5. Iné ostatné výnosy</b>	<b>1 646,48 €</b>

**Výdavky za rok 2015** **388 645,09 €**

<b>1. Spotreba materiálu</b>	<b>40 372,68 €</b>
• Spotrebný materiál a kancelársky materiál	41 134,68 €
<b>2. Spotreba energie a ostat. neskladovateľ. dodávok</b>	<b>4 592, 06 €</b>
• Opravy a udržovanie	19 884,28 €
• Cestovné	729,95 €
• Náklady na reprezentáciu	33,01 €
<b>3. Služby v tom :</b>	<b>61 983,00 €</b>
• Telefonické poplatky	2 070,52 €
• Stravné služby	438,14 €
• UPC, Internet, Poštovné	572,47 €
• Odvoz odpadu	3 520,87 €
• Školenia a tréningy	75,00 €
• Letný pobyt dieťaťa	2 957,93 €
• Školské výlety	1 023,38 €
• Školské poplatky	2 990,15 €
• Osobné potreby pre dieťa/vreckové/	1 461,90 €
• Poistenia budov a dopravných prostriedkov	1 991,26 €
• Lekár – poplatky	96,47 €
• Ostatné služby	25 046,91 €

• Ostatné služby NFM	19 738,00 €
<b>4. Ostatné náklady</b>	<b>2 987,09 €</b>
<b>5. Dary fyzickým osobám</b>	<b>0,00 €</b>
<b>6. Mzdové náklady a zákonné sociálne náklady</b>	<b>225 477,84 €</b>
<b>7. Odpisy</b>	<b>2 585,00 €</b>
<b>Hospodársky výsledok za rok 2015</b>	<b>11 177,30 €</b>
<b>Stav dlhodobého hmotného a nehmotného majetku k 31.12.2015</b>	<b>27 940,51 €</b>
<b>Stav krátkodobých pohľadávok k 31.2.2015</b>	<b>0,00 €</b>
• Pohľadávky z obch. styku	0,00 €
• Ostatné pohľadávky( Byt. Podnik)	0,00 €
• Zúčtovanie s inšt. soc. zabezp.	0,00 €
• Daňové pohľadávky	0,00 €
• Iné pohľadávky	0,00 €
<b>Stav dlhodobých pohľadávok k 31.12.2015</b>	<b>0,00 €</b>
<b>Stav krátkodobých záväzkov k 31.12.2015</b>	<b>329, 06 €</b>
• Dodávatelia	0,00 €
• Zamestnanci	329,06 €
• Zúčtovanie s inšt.soc.zabezp.	0,00 €
• Daňové záväzky	0,00 €
• Ostatné záväzky	0,00 €
<b>Stav dlhodobých záväzkov k 31.12.2015</b>	<b>809,05 €</b>
<b>Finančné účty stav k 31.12.2015</b>	<b>96 114,59 €</b>
Z toho:	
• BDŽ	66 545,43 €
• BSK/ KC	- 3,49 €
• Projektový účet	- 3,17 €
• UPSVaR/DeD	- 3,50 €
• KS DOM	2,92 €
• Projekt Bezpečný ženský dom/ NFM	23 540,15 €
• Pokladnica	6 036,25 €
<b>Priemerný počet zamestnancov za rok 2015</b>	<b>17</b>
<b>Fyzický stav zamestnancov k 31.12.2015</b>	<b>14</b>

# **Krízové centrum Brána do života**

## **Bezpečný ženský dom**

- Zariadenie núdzového bývania
- Útulok

**Riaditeľka KC :** Mgr. Daniela Gáliková  
**Sociálne pracovníčky:** Mgr. Monika Kakalíková  
Mgr. Bronislava Korec Terenová  
**Psychologička:** Mgr. Barbara Bohony  
Mgr. Zuzana Hricíková



**Krízové centrum Brána do života** bolo založené v roku 2001 ako jedno z prvých zariadení tohto druhu na Slovensku. Poskytuje azylové ubytovanie obetiam domáceho násillia – ženám, matkám s deťmi. Základnou ideou bolo poskytnúť pomoc a podporu práve v tejto oblasti, poukázať na závažnosť problematiky domáceho násillia a pomôcť prelomiť bludný kruh tým, že týraná či zneužívaná žena má možnosť aspoň na určitý čas sa niekam uchýliť, a to aj so svojimi deťmi. Sídlime v priestoroch bývalej Materskej školy, ktoré sme získali do dlhodobého prenájmu za symbolickú 1SK od Mestskej časti Bratislava – Petržalka. Od jeho vzniku sa poskytlo ubytovanie približne 500 ženám.

**Krízové centrum Brána do života** pracuje v nepretržitej 24-hodinovej prevádzke v zmysle platných predpisov a legislatívy. Spolupracujeme s orgánmi štátnej správy a samosprávy a s mimovládnyimi organizáciami pracujúcimi v danej oblasti. V našom zariadení pracuje stabilný tím, ktorý poskytuje pomoc a službu aj ambulantným klientkam, vrátane telefonických konzultácií v nepretržitej prevádzke. Pracovní tím tvorí riaditeľka, 2 sociálne pracovníčky, psychologička na prácu so ženami a psychologička na prácu s deťmi.

**Krízové centrum Brána do života** disponuje 12 obytnými jednotkami pre ženy a ich deti, veľkou kuchyňou, obývačkou, herňou pre deti, práčovňou a vonkajšou záhradou s detským ihriskom.

## **Bezpečný ženský dom**

Z multi-inštitucionálnej platformy, ktorá vznikla na Bratislavskom samosprávnom kraji RAP a program Pomoc ženám zažívajúcich násillie sa vyvinula spolupráca medzi Bratislavským samosprávnyim krajom, občianskym združením Dúha a naším občianskym združením Brána do života na zriadenie Bezpečného ženského domu na území Bratislavského samosprávneho kraja.

**Projekt Bezpečný ženský dom** bol podporený z programu Domáce a rodovo podmienené násillie financovaného z Nórskeho finančného mechanizmu. Jeho správcom je Úrad vlády Slovenskej republiky

Občianske združenie Brána do života zvýšila projektom Bezpečný ženský dom štandard svojho už existujúceho zariadenia na európsku úroveň a sprístupnila svoje priestory aj handicapovaným klientkam.

Naším spoločným zámerom bolo zriadenie Bezpečného ženského domu a rozšíriť nový typ sociálneho zariadenia pre týrané ženy a deti. V Bezpečnom ženskom dome je pri poskytovaní pomoci a podpory ženám a ich deťom vnímané násilie páchaného na ženách, ako ľudsko-právny a rodový problém. Kľúčovým prvkom, ktorý Bezpečné ženské dom ženám a ich deťom poskytuje, je ich posilnenie k tomu, aby prevzali kontrolu nad svojím životom. Ženy a deti, ktoré žijú v Bezpečnom ženskom dome, by sa mali cítiť bezpečne. Pocit bezpečia a prijatia poskytuje klientkam, možnosť zotaviť sa a získať energiu pre budovanie nového života. Bezpečný ženský dom by mal dočasne nahrádzať domov. Preto by mal poskytovať okrem „strechy nad hlavou“ ženám a deťom aj komplexnú starostlivosť, ktorá odráža ich špecifické potreby. Špecifikom Bezpečného ženského domu je, že sa poskytujú bezplatné komplexné služby. Psychologické poradenstvo, sociálne aj právne poradenstvo. Nemenej dôležité je tiež vytváranie priestoru pre spoločné aktivity, podporné skupiny a pre ďalšie vzdelávanie. Všetky aktivity smerujú k tomu, aby ženy mali priestor, kde sa môžu postupne uzdraviť z tráum a ďalších dôsledkov násillia, ktoré v minulosti zažili.

V roku 2015 sme prijali do pracovného pomeru novú kolegyňu psychologičku, ktorá sa venuje detskému klientovi ( detskému svedkovi). Venuje sa deťom, ktoré sú u nás ubytované spolu so svojimi matkami. Pracuje s nimi počas individuálnych sedení. Najčastejšie problémy resp. témy s ktorými deti ku nej prichádzajú je zmätok a nepochopenie situácie v ktorej sa ako rodina ocitli. Medzi ďalšie problémy s ktorými sa stretáva a s deťmi na nich pracuje sú často poruchy správania, poruchy učenia, poruchy reči. Často prepájajú klientky na špecializované zariadenia, ktoré vedia ich deťom s konkrétnym problémom ešte viac pomôcť, napr.: CPPPaP, školský psychológ, logopéd, detský psychiater a pod. S deťmi pracuje aj skupinovo, kedy využíva rôzne arteterapeutické techniky na rôzne témy. Z rámci svojej práce sa venuje aj klientkam samotným, s ktorými prebieha individuálne poradenstvo ohľadom ich detí a ich správania. Taktiež koordinuje dobrovoľníkov, ktorí deti doučujú, hrajú sa s nimi alebo im vyplňajú voľný čas výletmi alebo prechádzkami.

## Problémy, s ktorými ženy prichádzajú do BŽD

- Zdravotné problémy, následky po útoku alebo dlhodobo zažívanom DN
- Symptómy traumy (akútna stresová reakcia, akútna stresová porucha, PTSP)
- Poruchy nálady, úzkostné poruchy, závislosti, disociatívne poruchy, osobnostné zmeny po dlhodobej traumatizácii
- Stres v súvislosti s prebiehajúcim vyšetrovaním, súdnym procesom
- Existenčná neistota
- Chýbanie zdrojov podpory v rámci primárnej a širšej rodiny
- Traumatizované dieťa, detský svedok, obeť násillia
- Problémy vo vzťahu matka – dieťa

Pracovný tím na začiatku spolupráce zvažuje vhodnú intervenciu podľa situácie klientky.

- V ktorej fáze sa žena aktuálne nachádza?
- Aké problémy vníma ako najakútnejšie?
- Ktoré je ochotná riešiť a má na ne dosah?
- Aké sú naše možnosti pomoci a kde môžeme hľadať príp. ďalšiu pomoc pre klientku?
- **Možnosti intervencie:** krízová intervencia, poradenstvo, terapia pre matku, práca na vzťahoch v systéme matka – deti, psychoterapia dieťaťa, detská skupina, diagnostika, správa pre úrady, súd, hľadanie odbornej pomoci – psychiater, poradňa, pro bono advokát
- identifikácia hlavných problémov v spolupráci s klientkou
- zadefinovanie si časového harmonogramu spolu s klientkou pri riešení jej životnej situácie
- postupná práca na odstraňovaní, resp. zmierňovaní problémových okruhov u klientky
- motivácia a povzbudzovanie klientky pri riešení problémov

## Prehľad sociálno- právneho poradenstva za rok 2015

návrh na predbežné opatrenie	3
návrh na rozvod a zverenie detí do osobnej starostlivosti	5
návrh na výživné na deti, na plnoleté dieťa, príspevok na výživu rozv. manž.	5
návrh na určenie, zapretie otcovstva	2
návrh na zákaz styku	1
návrh na zákaz vstupu do bytu	
návrh na exekúciu, odpor	6
oslobodenie od súdnych poplatkov	3
poradenstvo v trestnom konaní	3
potvrdenie o ubytovaní v KC	21
žiadosti na úrady, mestské časti, na matriku, poisťovne, polícia, súdy, OP	37
sociálne správy	16
žiadosti na nadácie o podporu	15
žiadosti na ubytovne, krízové centrá, soc. ubytovne, soc. byty, nájomné byty, súkromná inzercia - byty	22
žiadosti a správy na školy a škôlky	2
podporné služby a spolupráca s inými organizáciami	18
sprevádzanie na úrady, na súdy, k lekárovi...	17
kariérne poradenstvo, hľadanie uplatnenia na trhu práce	13
PC zručnosti	3

## Štatistika

### Počet žien a detí v Bezpečnom ženskom dome v roku 2015

Počet žien.....37

Počet detí.....38

Priemerná dĺžka pobytu klientiek v krízovom centre za rok 2015 je 108 dní.

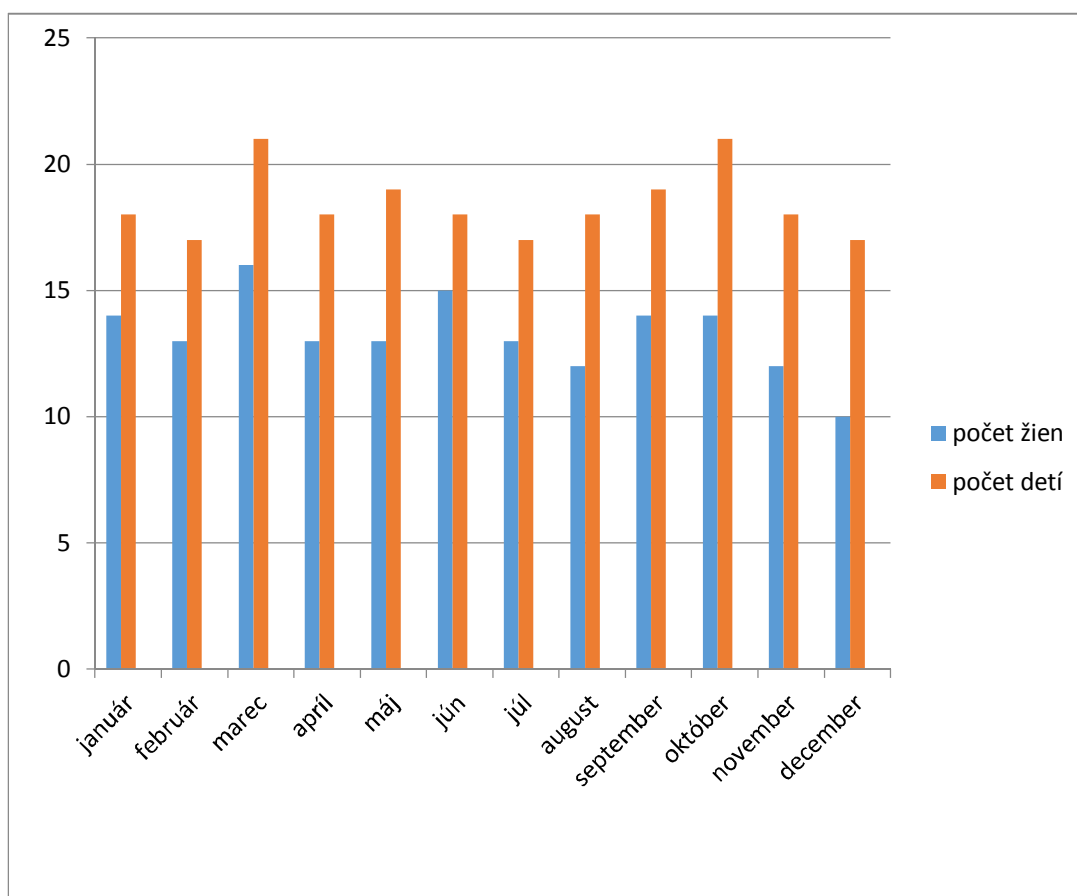

Trvalý pobyt klientky	Bratislavský kraj						TT kraj	TN kraj	ZA kraj	BB kraj	Zahra ničie	SPOLU
	Ba I	Ba II	Ba III	Ba IV	Ba V	Ba- okol ie						
Ženy, ktoré boli v KC bez detí	1				3	1				1	1	7
Počet žien s jedným dieťaťom	1	1		2	6	4	1		1	5		21
Počet žien s dvoma deťmi	1		1	2				1				5
Počet žien s tromi deťmi			1				1					2
Počet žien so štyrmi deťmi					1	1						2

## Miesta odchodu klientiek KC

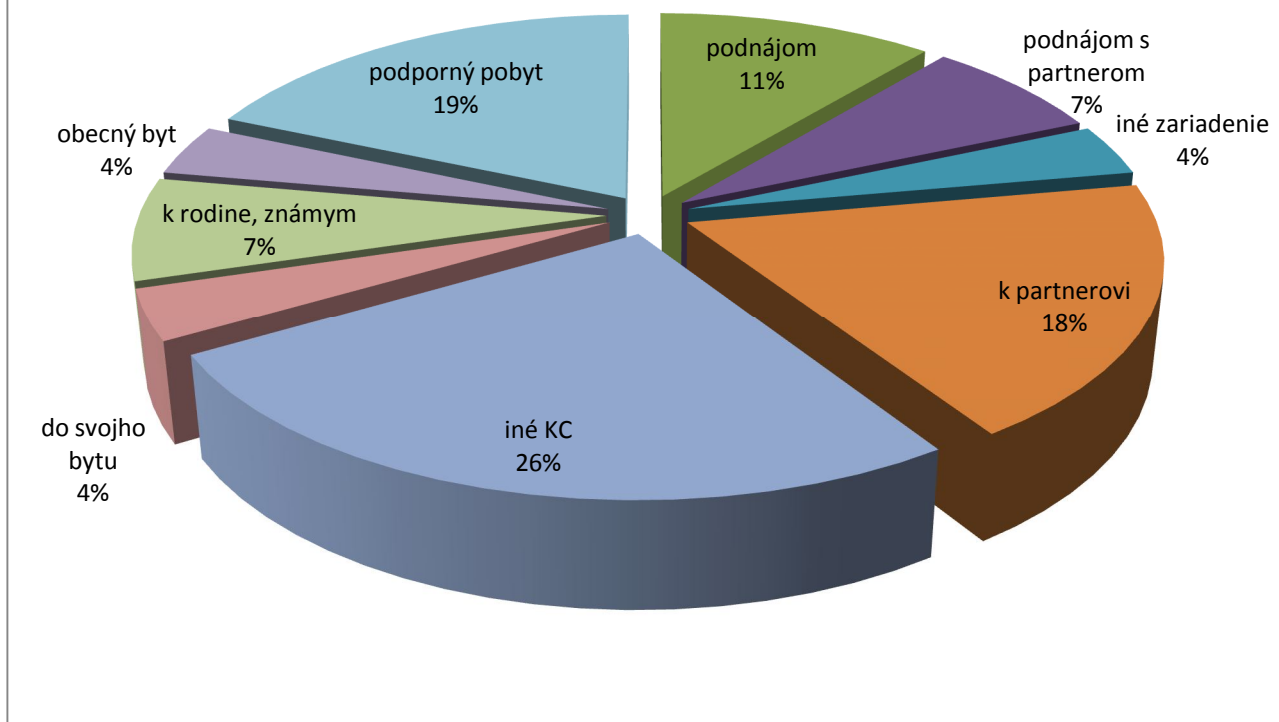

### Ambulantné klientky v roku 2015:

- sociálnoprávne poradenstvo : 40
- psychologické poradenstvo : 21

## Pravidelné aktivity v Bezpečnom ženskom dome.

- Komunita s klientkami a s pracovným tímom
- Detská skupinka na zvládanie hnevu u detského svedka
- Počas roka 2015 sa realizovala v pravidelných týždňových intervaloch detská skupinka. Je zameraná na detského klienta (detského svedka) v krízovom centre. Vytvorili sme detskú skupinku, ktorá je zložená z detí ubytovaných v krízovom centre spolu so svojimi matkami. Pracovný tím sa stretával s deťmi a cieľnými aktivitami sa zameriavali na rozvíjanie zručnosti detí, ktoré im budú nápomocné na lepšie zvládnutie ich emócií a začlenenie sa do školského kolektívu a rovesníckej skupiny. Pracovníčky, ktoré skupinku vedú využívajú metodiku ART v ktorej boli vyškolené.
- Doučovanie detí
- Zabezpečili sme taktiež pravidelné doučovanie pre deti, ktoré sú u nás ubytované spolu so svojimi matkami. Máme skupinu 6 dobrovoľníkov
- Tanečná škola Hip-Hop
- Voľno časové víkendové aktivity
- Dobrovoľníckou prácou na spestrenie voľnočasových aktivít počas víkendov nám pomáhali dobrovoľníci z ADRA Slovensko. Prichádzali dvakrát mesačne počas víkendov a spolu s deťmi si vytvárali program.

Spolupráca s **Nadáciou Pontis** a s dobrovoľníkmi **Poist'ovne Slovenská sporiteľňa** sa stala dôležitou súčasťou života krízového centra. Pred dvoma rokmi vznikla z ich strany iniciatíva a chuť spríjemniť život naším klientkam a ich deťom dobrovoľníckymi aktivitami. V roku 2015 sme sa stretli pri tradičnom maľovaní veľkonočných vajíčok, návštevy kina. Oslávili sme MDD v Areáli Divokej vody v Čuňove, v lete sme navštívili hrad Červený kameň a mali sme spoločný vianočný večierok. V spolupráci s **Poist'ovňou Slovenská sporiteľňa** sa nám podarilo prichystať aj **bezberierovú izbu s kúpeľňou pre handicapovanú klientku, resp. dieťa.**



## Bezbariérová izba



Taktiež sa nám vďaka **Nórskemu finančnému mechanizmu ( NFM )** a **Úradu vlády** podarilo debarierizovať celú budovu vrátane bezbariérovej plošiny.



V roku 2015 sme vytvorili PC miestnosť pre klientky. Klientky, ktoré majú záujem sa môžu zdokonaľovať v PC zručnostiach počas individuálnych stretnutíach s dobrovoľníkmi z **LEAF Slovensko**. PC miestnosť sme vytvorili z prostriedkov **NFM** a finančného príspevku – **zbierka zamestnancov firmy LeasePlan Slovensko**.



Vďaka podpore **Avon Slovensko**, **Dary Rollins** prostredníctvom súťaže **RTVS „Čo ja viem?“** sa nám podarilo zabezpečiť 2 veľké nové vstavané skrine na šatstvo, posteľnú bielizeň, ako aj menšiu vstavanú skriňu na čistiace prostriedky.



Vďaka podpore **AVON Slovensko** sme aj namontovali ventily na reguláciu teploty na všetky radiátory, vymaľovali sme izby, ako aj spoločné priestory.



Každoročne sa zapájame do dobrovoľníckeho dňa **Naše Mesto**, ktoré organizuje **Nadácia Pontis**. S pomocou firemných dobrovoľníkov sa nám podarilo upratať záhradu a spríjemniť naše prostredie.



# **Detský domov**

## **Brána do života**

**Riaditeľka , odborný garant : Mgr. Daniela Gáliková**

Zriaďovateľom detského domova je Občianske združenie Brána do života.

Sme neštátny detský domov a poskytujeme starostlivosť o deti a mladých dospelých vo veku podľa Zákona č. 305 / 2005 o sociálnoprávnej ochrane detí a sociálnej kuratele a o zmene a doplnení niektorých zákonov v znení neskorších predpisov, dočasne im nahrádzame ich prirodzené rodinné prostredie alebo náhradné rodinné prostredie. Na svoju činnosť máme udelenú akreditáciu od Ministerstva práce, sociálnych vecí a rodiny. Momentálne sa staráme o 4 deti a 2 mladé dospelé - študujúce slečny. Najmladší chlapec (14 ročný) navštevuje Základnú školu na Prokofievovej ul. a je integrovaný do špeciálnej triedy pre deti s diagnostikovaným Aspergerovým syndrómom- forma autizmu. V triede je 5 žiakov. Ďalšie naše 3 slečny (17r., 17r., 16r.) - dve študujú na Stredných školách na Drotárskej ul a Švabinského ul. Rozhodli sa pre odbory manikérka-pedikérka, cukrárka. Dve študujúce slečny (23r., 21 r.)- Ukazujú mladším deťom na skupine, že svojou vôľou a húževnatosťou sa dajú dosiahnuť veľké veci. Obe študujú na vysokej škole. Jedna slečna študuje tretí ročník odbor sociálna práca na Univerzite Komenského v Bratislave a druhá slečna študuje štvrtý ročník práva na Karlovej univerzite v Prahe. Obe si plnia svoj detský sen a my im pritom veľmi držíme palce. Sídlime v Petržalke na Medvedovej 4. Svoju činnosť vykonávame pobytovou formou. V detskom domove má každé dieťa samostatnú izbu, pri ich zariadení prihliadame na názor a vkus dieťaťa, majú spoločnú obývaciu izbu, miestnosť na učenie a počítač, miestnosť pre vychovávateľov, kúpeľňu a sociálne zariadenia. O deti sa starajú vychovávateľia, odborný a pomocný personál. Snažíme sa život detí priblížiť životu v rodine (stravovanie, vzdelávanie, záujmové aktivity, zapájanie detí do bežných domácich prác). „Malé“ deti na skupine počas roka navštevovali záujmové krúžky podľa vlastného výberu. A tak sa počas roka jazdilo na koni a učilo sa programovať na počítači. Naším cieľom je pomáhať deťom a rodinám v čase ich krízy. Deťom, ktorým sa napriek snahe zainteresovaných pracovníkov nepodarí návrat do biologickej rodiny, prípadne náhradnej rodiny, sa snažíme vytvárať čo najoptimálnejšie podmienky pre ich zdravý psychický i fyzický vývin a ich následné zaradenie do spoločnosti.

Mediálne výstupy: Denník N, Petržalské TV, STV Čo ja viem, STV Večera s Havranom, Petržalské noviny, TV Bratislava, magazín Radar



# **Krízové stredisko pre mladých dospelých v kríze DOM**

**Riaditeľka KS DOM :** Mgr. Jana Bahulová  
**Sociálni pracovníci :** Mgr. Paulína Dedíková, odborný garant  
Mgr. Dariusz Gleb

Krízové stredisko DOM vznikol ako tretí projekt občianskeho združenia Brána do života. Samotný vznik Krízového strediska bol inšpirovaný ideou zriadiť nie ďalšiu ochrannú inštitúciu, ale vytvoriť prostredie čo najviac sa približujúce realite skutočného domova a podporuje autonómiu mladých dospelých. Filozofiou zariadenia je rozvíjať samostatnosť mladých ľudí, podporovať ich vlastné schopnosti a poskytnúť pomocnú ruku pri zapojení sa do bežného života. Krízové stredisko DOM poskytuje sociálnu pomoc a všeobecne prospešné služby podľa platnej legislatívy (zb. zákonov č. 305/2005) najmä: bývalému klientovi detského domova, reedukačného domova pre mládež, ktorému sa zrušila ochranná ústavná výchova po dosiahnutí jeho plnoletosti, resocializačného zariadenia a mladým dospelým v kríze. Veková hranica klientov krízového strediska je vymedzená vo veku od 18 rokov.

## **Predmet činnosti**

### **Krízové stredisko DOM poskytuje:**

1. bývanie na základe zhodnotenia celkovej situácie klienta
2. sociálne poradenstvo:
  - plánovanie a realizácia krokov spolu s klientom, ktoré sú potrebné na riešenie vzniknutého problému;
  - zistenie rozsahu, charakteru a príčin vzniku sociálnej núdze a poskytovanie
  - informácií o možnostiach jej riešenia;
  - usmernenie klientov pri voľbe a uplatňovaní foriem sociálnej pomoci, v prípade
  - potreby sa odporučiť poskytnutie odborných poradenských služieb
  - špecializovanými inštitúciami
3. sociálnu prevenciu, psychoterapiu a krízovú intervenciu (za odbornej spolupráce s psychológom a psychoterapeutkou):
  - odborná činnosť zameraná na predchádzanie a na zabraňovanie príčin vzniku, prehlbovania alebo opakovania porúch psychického alebo sociálneho vývinu;
  - formou individuálnej a skupinovej psychoterapie, poradenstva a krízovej
  - intervencie sa zameriava na osobnostný rast klientov;
4. osobné vybavenie:
  - ak ho mladý dospelý nemá z dôvodu, že si ho nemôže sám svojim príjmom a príjmom zo svojho majetku zabezpečiť;

### **Krízové stredisko DOM utvára podmienky:**

1. na pracovné uplatnenie:
  - poradenstvo a pomoc pri vyhľadávaní zamestnania;
  - poradenstvo a pomoc pri absolvovaní rekvalifikačných kurzov a zvyšovania si odbornosti, či ďalšieho štúdia;
2. na prípravu stravy
  - klienti sa stravujú individuálne, pričom majú k dispozícii zariadenú kuchyňu
  - každá bunka má svoju vlastnú, okrem toho je zriadená kuchyňa pre spoločné varenie v rámci osvojovania si zručností;
3. na ďalšie individuálne potreby každého klienta

### **Krízové stredisko DOM je:**

- Občianske združenie Brána do života zriadilo Krízové stredisko pre mladých dospelých DOM pre podporu mladých dospelých v kríze: po ukončení ústavnej starostlivosti, z reedukačného domova pre mládež a resocializačného zariadenia
- poskytovateľ sociálnej pomoci a všeobecne prospešných služieb podľa platnej legislatívy (zb. zákonov č. 305/2005) mladým dospelým v kríze. Veková hranica klientov krízového strediska DOM je od 18. roku života
- držiteľ akreditácie udelenej MPSVaR SR, číslo spisu 14211/2006 – I/21AK

### **Terapeutická skupina pre abstinujúcich drogovu závislých**

Úspešne pokračujeme v práci s terapeutickou skupinou pre abstinujúcich drogovu závislých. Podporná terapeutická skupina je dôležitým preventívnym faktorom v procese doliečovania drogovu závislých osôb. Skupina umožňuje vytváranie nových, nie rizikových sociálnych vzťahov a kontaktov, ktoré sú pre abstinujúcich veľmi dôležité. Veľakrát sú títo ľudia nepochopení majoritnou spoločnosťou a preto sa ťažko do nej integrujú. Podporná terapeutická skupina im má pomôcť sa ľahšie začleniť do spoločnosti.



**Občianske združenie Brána do života prostredníctvom svojich prevádzok spolupracuje najmä s:**

1. orgánmi miestnej štátnej správy
2. samosprávnymi orgánmi
3. políciou
4. zariadeniami sociálnych služieb
5. detskými a reedukačnými domovmi
6. zdravotníckymi zariadeniami
7. ďalšími mimovládnyimi organizáciami
8. resocializačnými zariadeniami

V období od 1.1.2015 do 31.12.2015 sme poskytli sociálnu pomoc a poradenstvo v rezidenčnej starostlivosti 34 klientom. V rámci ambulantnej starostlivosti sme poskytli 164 sociálnych a psychologických intervencií individuálnou formou a 480 intervencií v skupine. 107krát sme poskytli psychologickú podporu a podali informácie telefonickou a elektronickou formou.

**Počet klientov v zariadení v roku 2015**

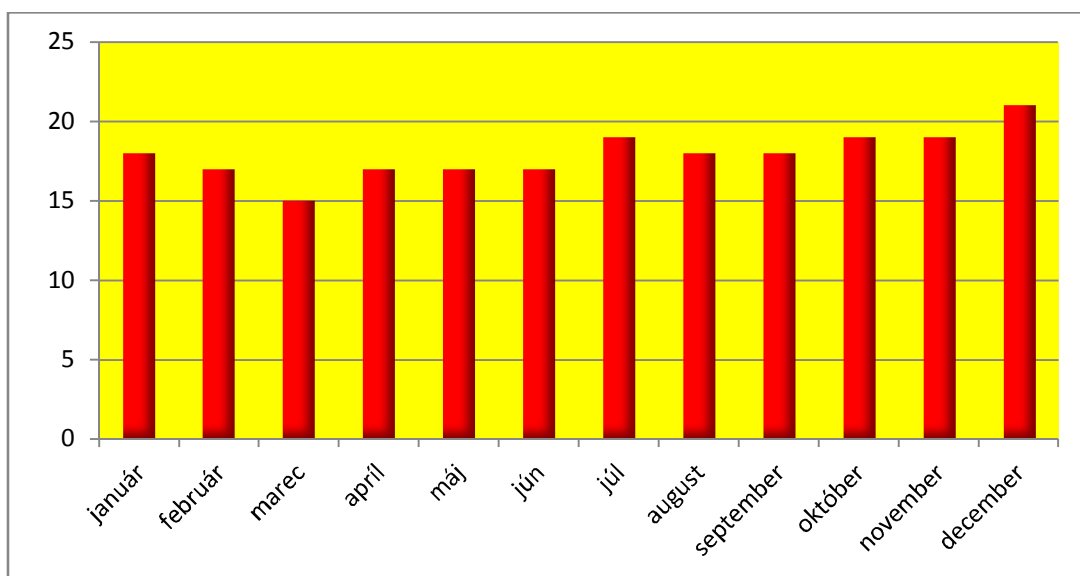

## Percentuálne využitie kapacity zariadenia v roku 2015

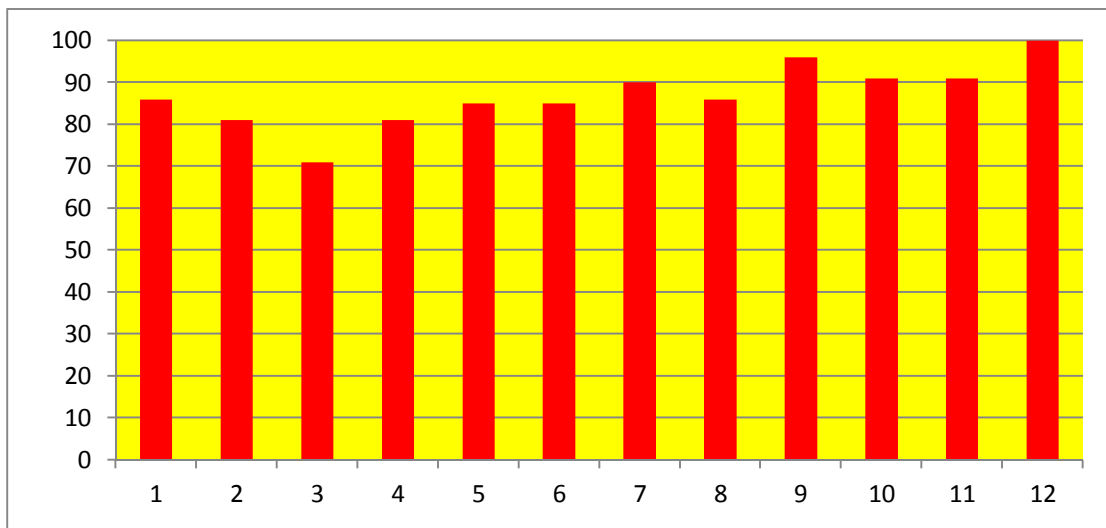

## Prehľad činnosti

### Január

- Aj v tomto roku sme pokračovali v spolupráci s Nadáciou Pontis a Poistovňou **Slovenskej sporiteľne, Vienna Insurance Group** (ďalej len **PSLSP**) v projekte s názvom Lepší život.
- Zahájili sme propagáciu 2%.
- Začiatkom roka nás nemilo prekvapila ďalšia havária potrubia, ktorá vytopila a zničila podlahu na chodbe a v kancelárii, ktorú sme si svojpomocne vydláždili a sprevádzkovali.

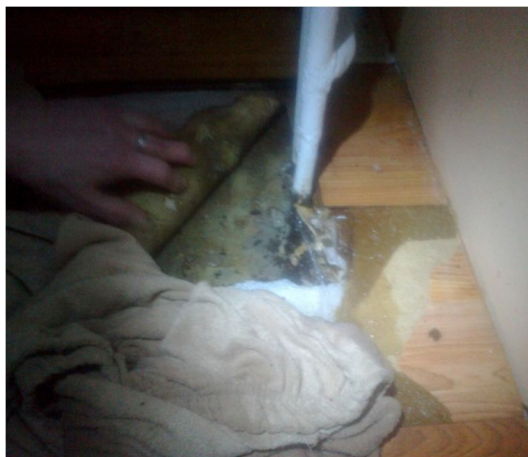

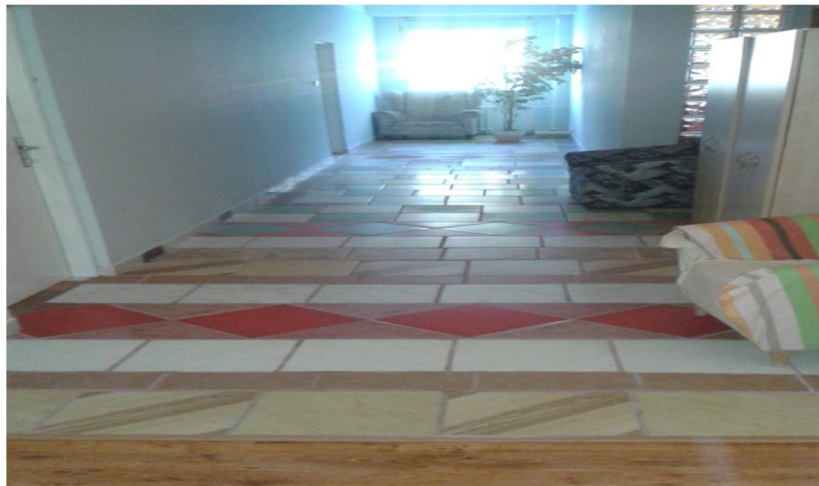
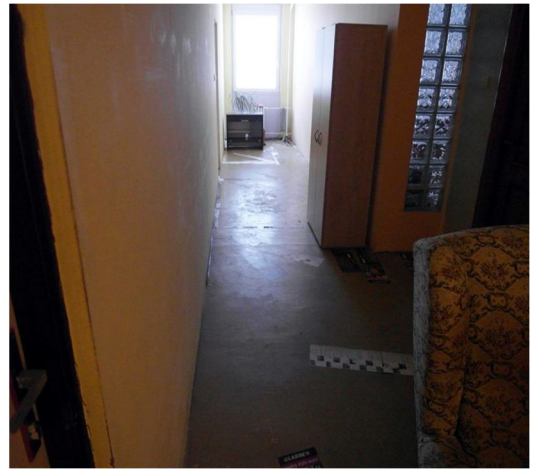
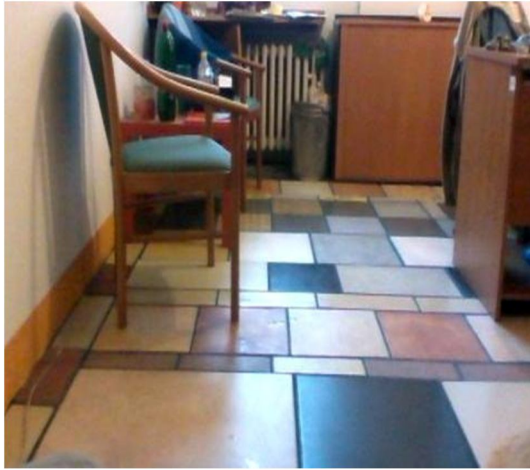

## Február

- V rámci rekonštrukcií izieb sme vynovili izbu č 019 a opravili elektriку.



- Firma KERAIN nám darovala podlahu a omietku na svojpomocné rekonštrukcie.

## Marec

- Úsmev ako dar odovzdal štipendia študujúcej klientke nášho zariadenia.



- Naše pozvanie na návštevu prijali zástupcovia pána starostu pán Radosa a pán Bučan z **Mestskej časti Petržalka** a následne sme podali žiadosť o dotáciu na mestskú časť.
- Dostali sme pozvanie od **PSLSP** na odovzdávanie cien v rámci ich filantropického projektu a zároveň nás navštívili členovia dozornej rady PSLSP a vedenie spoločnosti z Viedne.
- V rámci projektu Lepší život podporila **PSLSP** účasť našich klientov na športovom podujatí **Národný beh Devín**.

## Apríl

- Každoročne v jarnom období organizujeme brigádu na záhrade v spolupráci s resocializačným zariadením **Retest**.

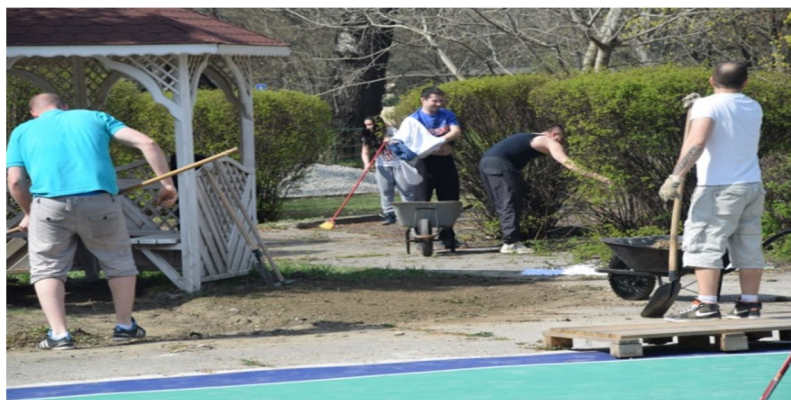

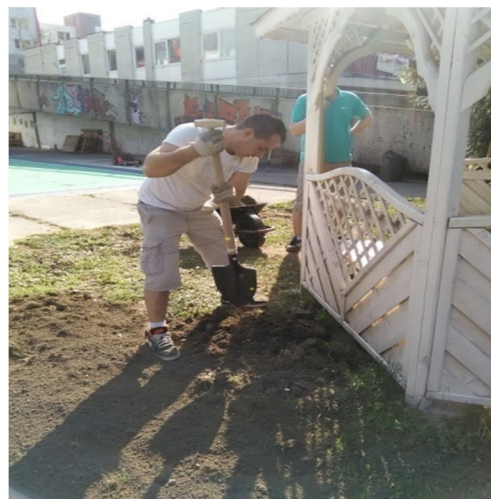

- V rámci získavania finančných prostriedkov sme podali žiadosť na podporu chodu zariadenia spoločnosti TIPOS a Poistovňu Allianz, ale ani jedna nepodporila náš projekt.
- Na konci mesiaca sme slávnostne otvorili multifunkčné ihrisko, ktoré finančne podporila **PSLSP a Nadácia Pontis**, za účasti generálneho riaditeľa poisťovne. Symbolickým prestrihnutím pásky sa začal turnaj medzi zamestnancami **PSLSP** a klientmi nášho zariadenia. Podporili nás aj zahraniční dobrovoľníci z **Európskej dobrovoľníckej mládeže (Youth Service Initiative)**, ktorí sa zapojili do práce na revitalizácii našej záhrady. Pri spoločnej práci sa veľa zhováralo, vymieňali sa názory a skúsenosti, vznikli nové priateľstvá, ale najmä sa veľa športovalo.









- Ukončili sme 3.kolo finančného poradenstva pre klientov a slávnostne odovzdali našetrené financie za prítomnosti predstaviteľov **PSLSP** a **Nadácie Pontis**.

## Máj

- Spoločnosť **Mary Kay** pre nás pripravila prekvapenie v podobe príjemného popoludnia s vizážistkami, ktoré poskytli odborné rady v oblasti kozmetiky a líčenia pre naše klientky. Zároveň každá dostala dar - kozmetický balíček a naše zariadenie dostalo šek na sumu 550€.
- Stretli sme sa so zástupcami firmy **Kinstellar** a prehľadili sme dlhoročnú spoluprácu v oblasti vzdelávania pre našich klientov. V rámci nej bola podporená naša klientka výučbou cudzieho jazyka.

## Jún

- Klienti skupiny pre abstínujúcich drogovu závislých sa zúčastnili so sociálnym pracovníkom 3-dňového stretnutia resocializačných zariadení zo strednej Európy na Komunita Cup v Borskom Sv. Jáne, kde úspešne reprezentovali naše zariadenie





- Od **Nadácie PROVIDA** sme dostali finančný dar na zariadenie izby, na mieru zhotoveným nábytkom.



- Dobrovoľníci z poisťovne **AXA** nám prišli pomôcť pri „veľkom upratovaní“ spoločných priestorov a úprave okolia nášho zariadenia v rámci týždňa spoločenskej zodpovednosti.

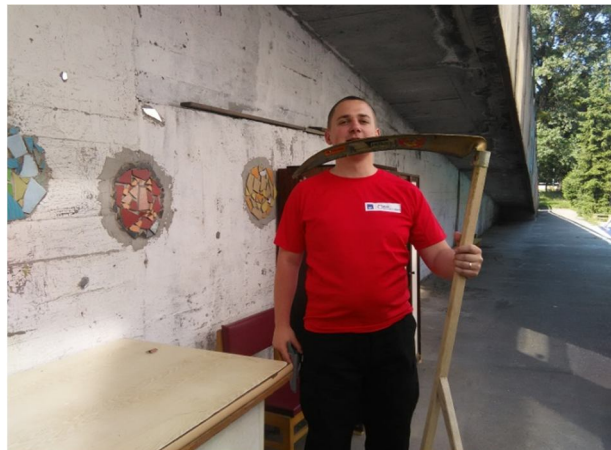

- V tomto čase sa každoročne zapájame do projektu **Nadácie Pontis – Naše mesto**, kedy nám dobrovoľníci z rôznych firiem prídu pomôcť revitalizovať našu záhradu  
Aj tento rok odvedli kus práce.

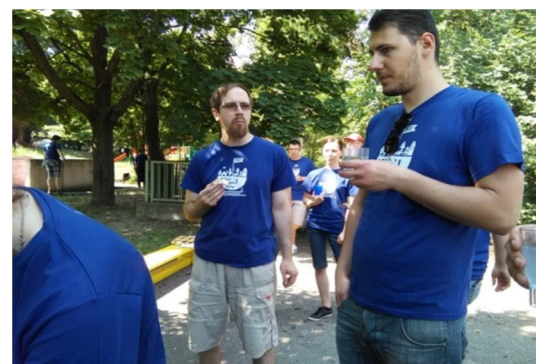

## Júl

- Mladí zahraniční dobrovoľníci z **Európskej dobrovoľníckej mládeže (Youth Service Initiative)** nás opäť navštívili a pomohli pri kosení našej záhrady a vymaľovaní spoločných priestorov. Pri spoločnej práci sa vytvoril priestor pre hlbšie poznanie a pochopenie života toho druhého....
- **Firma Siemens** nám v rámci zamestnaneckého grantu darovala finančný dar, ktorý bol využitý na prevádzku zariadenia.

## August

- Počas tohto mesiaca sme sa stretli s **Nadáciou Pontis a PSLSP** a spoločne sme navrhli ďalšie aktivity na najbližšie obdobie v rámci projektu Lepší život.
- Zrekonštruovali sme aj ďalšiu izbu – č. 04.

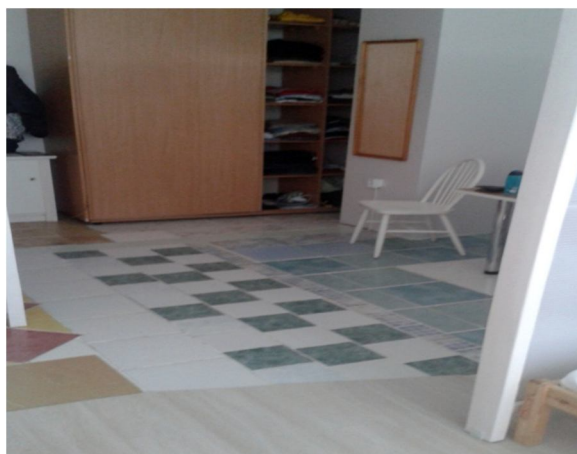

## September

- Jedným z našich cieľov je podporovať mladých pri zvyšovaní si vzdelania. Študujúci klienti sa stretávajú s finančnými problémami. Pri riešení finančnej situácie im pomáha možnosť čerpať štipendium od spoločnosti priateľov detí z detských domovov **Úsmev ako dar**. Aj tento rok sme využili možnosť a klienti podali žiadosti na štipendiá.
- Pre veľký úspech sme odštartovali ďalšie, už 4. kolo finančného poradenstva zamerané na finančné vzdelávanie klientov dobrovoľníkmi z PSLSP cez projekt Lepší život.
- Tradične sme zorganizovali jesennú brigádu na našej záhrade a športové popoludnie za účasti resocializačného zariadenia Retest.



## Október

- So schválením od životného prostredia sme museli kvôli bezpečnosti odstrániť na našej záhrade poškodený strom.



## November

- Zamestnanci firmy **Kinstellar** opäť, ako každý rok vyzbierali finančné prostriedky na spríjemnenie Vianoc pre klientov, ktorým chýba zázemie a trávia tento čas v zariadení.
- Opäť sme strávili sobotňajšie dopoludnie prácou na záhrade a popoludnie volejbalovým zápasom s resocializačným zariadením Retest.





- Klientky nášho zariadenia ako prejav vďaky, upiekli medovníky pre našich sponzorov.
- Vďaka finančnému daru od **PSLSP** v rámci projektu Lepší život sme posledný víkend mesiaca strávili v Senci na **terénnej terapii**.



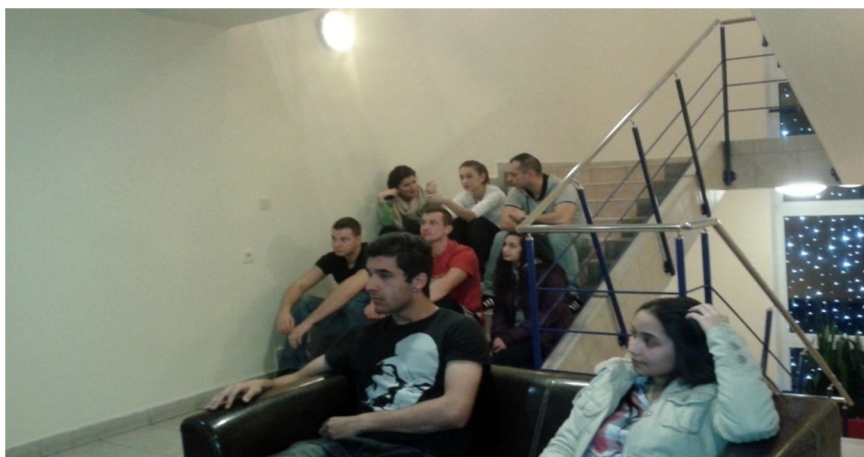

## December

- Vianočný čas sme využili na poďakovanie sa našim priateľom zariadenia, partnerom a sponzorom.
- Náš dlhoročný partner **PSLSP** nás opäť prekvapil sladkým Mikulášom.
- ....a kontinuálne pokračujeme v rekonštrukčných prácach - vymaľovanie kúpeľne.

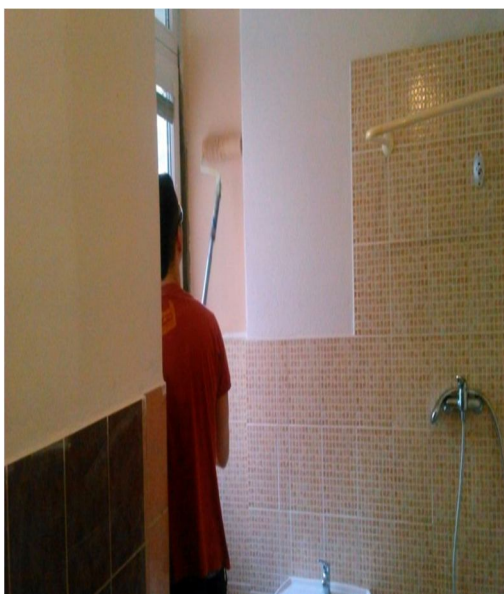

- Aj v tomto období sme sa museli popasovať s havarijným stavom.... prasklo potrubie ústredného kúrenia a vytopilo nám ďalšiu chodbu.



- Firma **DB Schenker** nám schválila zamestnanecký grant „Zlatá ryбка“. Finančný dar bude použitý na kultiváciu záhrady v strede Petržalky, pre oddych a regeneráciu.



- S blížiacim sa koncom roka sme úspešne ukončili projekty so subjektmi, ktoré nás tento rok finančne podporili a vďaka nim sme mohli naďalej poskytovať sociálne služby – **Bratislavský samosprávny kraj, Mestská časť Petržalka, J&T, Kinstellar a Siemens**
- Tradične sme si pripravili Vianočnú večeru vďaka našim dlhoročným priateľom - zamestnancom firmy **Kinstellar Business Services s r.o.** a finančným darom **fyzických osôb**, za čo im ešte raz ďakujeme.





# Ď A K U J E M E

**Všetkým nadáciám, firmám, sponzorom,  
dobrovoľníkom, súkromným osobám a priateľom,  
ktorí pri nás stáli a podporovali nás po celý rok  
2015**



PETRŽALKA



**Bratislavský**  
samosprávny  
kraj





## Nadácia PROVIDA



Občianske združenie Kôň ako koníček

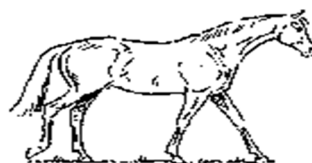

AVON

the company for women

AVON

AVON



KINSTELLAR



SIEMENS Slovensko





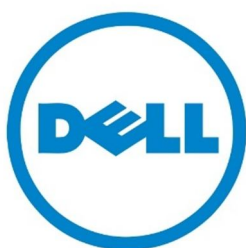

**pán Ing. Róbert Zelenay**  
**darcovia 2% dane z príjmu**







