

OBČIANSKE ZDRUŽENIE BRÁNA DO ŽIVOTA

Výročná správa
2013

**Krízové
centrum**

Detský domov

**Krízové
stredisko DOM**

2013

MEDVEĎOVEJ 4, 851 03 BRATISLAVA

Občianske združenie Brána do života vzniklo na základe iniciatívy pani Márie Prieložnej dňa 23. februára 2000. Jej hnacím motorom ako matky bola túžba zabezpečiť čo najväčšiemu počtu opustených, alebo inak poznačených detí, život plný farieb, lásky a bezpečia.

Túto ideu prezentovala aj 1. marca 2001 pri otvorení nášho najväčšieho projektu Krízového centra Brána do života v Petržalke, kedy na otázku prečo sa rozhodla pre vybudovanie práve takéhoto zariadenia, odpovedala: „Neviem pochopiť človeka, ktorý dokáže ublížiť bezbrannému dieťaťu“. Myslím, že mnohí z nás majú tento pocit, ale len ona, ako jedna z mála, dokázala dať svojmu postoju reálnu podobu.

Občianske združenie Brána do života - ako dobrovoľná nezisková organizácia s cieľom poskytovať sociálne služby tým občanom, ktorí sa ocitli v sociálnej núdzi, bolo prvým poskytovateľom pomoci daným cieľovým skupinám – matky s deťmi a obeť domáceho násillia v Bratislave.

Hlavným zámerom združenia je pomáhať tým, ktorí to najviac potrebujú. Tento druh pomoci nemá žiadny ziskový charakter a je orientovaný pre tých, ktorí si sami nevedia pomôcť a zabezpečiť primeraný životný štandard v krízovej životnej situácii. Uvedený druh sociálnej služby bol a stále je veľmi aktuálny, čo vyplýva aj z neustále naplnenej kapacity Krízového centra Brána do života a krízového strediska pre mladých dospelých Dom na pol ceste.

Dôvodom poskytovania sociálnej pomoci Občianskeho združenia Brána do života je možnosť pomôcť tam, kde pomoc chýba alebo je nedostatková. Naša činnosť je neziskového charakteru.

Činnosť Občianskeho združenia Brána do života je opodstatnená vzhľadom k regionálnym potrebám. Kapacita objektu je neustále vyťažená a dopyt po našich službách vyšší, než často dokážeme uspokojiť. Aktívne spolupracujeme s odbormi sociálnych služieb jednotlivých mestských častí v Bratislave. Taktiež spolupracujeme aj s inými zariadeniami podobného typu v BSK, ale aj v iných krajoch, nakoľko typ tejto služby si v niektorých prípadoch uvedené vyžaduje /ak je potrebné umiestnenie ženy od tyrana čo najďalej od miesta jej bydliska, alebo umiestnenie odchovanca detského domova, ktorý má sociálne zázemie v bratislavskom kraji/. Primárne pracujeme a poskytujeme starostlivosť najmä klientom z územia Bratislavského kraja.

Odbory sociálnych služieb, úrady práce a iné predmetné inštitúcie s nami intenzívne spolupracujú pri umiestňovaní klientov.

Občianske združenie Brána do života poskytuje svoje služby v objektoch bývalej materskej školy, ktoré má v dlhodobom prenájme od mestskej časti Bratislava – Petržalka do roku 2021 za symbolickú korunu.

Občianske združenie Brána do života zriadilo v súlade so zákonom NR SR č. 448/2008 Z. z. o sociálnych službách a o zmene a doplnení zákona č. 455/1991 Zb. o živnostenskom podnikaní v znení neskorších predpisov a v zmysle zákona č. 305/2005 Z. z. o sociálnoprávnej ochrane detí a o sociálnej kuratele a o zmene a doplnení niektorých zákonov v znení neskorších predpisov a na základe akreditácie:

- **zariadenie núdzového bývania** s kapacitou 19 miest s celoročným poskytovaním starostlivosti,
- **útulok podľa** s kapacitou 5 miest s prechodným poskytovaním starostlivosti,
- **krízové stredisko pre mladých dospelých v kríze podľa** s kapacitou 21 miest s celoročným poskytovaním starostlivosti
- **Detský domov** s kapacitou 6 miest

Chceli by sme zo srdca poďakovať všetkým, ktorí podporili aktivity Občianskeho združenia Brána do života v roku 2013 a nielen im, ale aj tým, ktorí nás podporovali počas uplynulých rokov našej existencie, či už to boli malé či väčšie finančné dary, menšie či väčšie projekty, ale rovnako všetkým dobrovoľným spolupracovníkom, všetkým dobrým ľuďom, ktorým nie sú ľahostajné osudy ľudí, ktorí sa ocitli v krízovej životnej situácii.

Pod'akovanie za spoluprácu patrí aj :

Ministerstvo práce, sociálnych vecí a rodiny
Fond sociálneho rozvoja
Európsky sociálny fond
Bratislavský samosprávny kraj
Úrady práce sociálnych vecí a rodiny v Bratislave
Ústredie práce, sociálnych vecí a rodiny v Bratislave
Mestská časť Petržalka

Vám všetkým menovaným aj nemenovaným patri naše veľké a úprimné

Ď A K U J E M E

A nezabúdajme:

„ Len život , ktorý žijeme pre ostatných , stojí za to.“

(Albert Einstein)

Mgr. Viera Stráňavová, štatutárny zástupca OZ

Orgány občianskeho združenia Brána do života

Správna rada:

predseda	Mgr. Braňo Prieložný
členovia	MUDr. Stanislav Janota JUDr. Gabriela Janíková Mgr. Katarína Štepková

Štruktúra zamestnancov OZ Brána do života

štatutárny zástupca, riaditeľka OZ
ekonómka, účtovníčka

Mgr. Viera Stráňavová / interne
Bc. Janka Prelovská / externe

Krízové centrum a Detský domov :

Riaditeľka KC a DeD, odborný garant

Mgr. Daniela Gáliková / interne

SOCIÁLNY ÚSEK :

- sociálna pracovníčka
- sociálna pracovníčka
- psychológ , terapeut

Mgr. Monika Kakalíková/ interne
Mgr. Broňa Korec terenová/ interne
Mgr. Barbara Bohony / interne

ÚSEK VÝCHOVY

- vychovávateľa

Mgr.. Miroslava Jánošíková /interne
Mgr. Eva Adamcová /interne
Mgr. Juraj Muncner
Jana Dobiášová

Krízové stredisko DOM:

Riaditeľka KS DOM

Mgr. Jana Bahulová / interne

Sociálny pracovník
Sociálna pracovníčka, odborný garant KS
Psychológ, terapeut

Mgr. Dariusz Gleb/ interne
Mgr. Paulína Dedíková /interne
MUDr. Peter Ohrablo/ externe

Vrátnici

Eva Janečková
Helena Urlandová
Helena Mezeiová
Ivan Krywult

Finančná správa o hospodárení za rok 2013

Príjmy za rok 2013 **339 523,00 €**

Z toho :

Účelovo viazané prostriedky : **167 540,00 €**

- Finančné dotácie poskytnuté BSK Bratislava
- Dotácia ÚPSVaR

Ostatné príspevky: **4 540,00 €**

- Príspevky z podielu zaplatenej dane 2 %

Príspevky od fyzických osôb : **132 899,00 €**

- Príspevky od klientov KC
- Príspevky od klientov DOM
- Príspevky od fyzických osôb – ostatné

Ostatné príspevky a dary právnických osôb : **32 968,00 €**

Iné ostatné výnosy: **1 576,00 €**

Výdavky za rok 2013 **312 003,00 €**

Z toho :

Spotreba materiálu **10 276,00 €**

- Spotrebný materiál a kancelársky materiál
- Potraviny
- Odevy
- Drogéria
- Školské potreby

Spotreba energie a ostatné neskladovateľné dodávky **53 347,00 €**

Opravy a udržovanie **1 592,00 €**

Cestovné **2 095,00 €**

Náklady na reprezentáciu	32,00 €
Služby v tom :	39 550,00 €
<ul style="list-style-type: none"> ▪ Telefonické poplatky ▪ Stravné služby ▪ UPC, Internet, Poštovné ▪ Odvoz odpadu, Školenia a tréningy ▪ Poštovné ▪ Letný pobyt dieťaťa ▪ Školské výlety ▪ Školské poplatky ▪ Osobné potreby pre dieťa ▪ Pestúnska rodina ▪ Poistenia budov a dopravných prostriedkov ▪ Vreckové ▪ Lekár – poplatky ▪ Ostané služby 	
Ostatné náklady	2 068,00 €
Dary fyzickým osobám	556,00 €
Mzdové náklady a zákonné sociálne náklady	199 902,00 €
Odpisy	2 585,00 €
Hospodársky výsledok za rok 2013	27 520,00 €
Stav dlhodobého hmotného a nehmotného majetku k 31.12.2013	21 988,00 €
Stav krátkodobých pohľadávok k 31.12.2013	5 176,00 €
<ul style="list-style-type: none"> ▪ Pohľadávky z obch. styku ▪ Ostatné pohľadávky ▪ Zúčtovanie s inšt. soc. zabezp. ▪ Daňové pohľadávky ▪ Iné pohľadávky 	
Stav dlhodobých pohľadávok k 31.12.2013	0,00 €
Stav krátkodobých záväzkov k 31.12.2013	0,00 €
<ul style="list-style-type: none"> ▪ Dodávatelia ▪ Zamestnanci ▪ Zúčtovanie s inšt.soc.zabezp. ▪ Daňové záväzky ▪ Ostatné záväzky 	

Stav dlhodobých záväzkov k 31.12.2013	3 940,00 €
Finančné účty stav k 31.12.	54 332,00 €
Priemerný počet zamestnancov za rok 2013	21
Fyzický stav zamestnancov k 31.12.2013	21



Krízové stredisko pre mladých dospelých v kríze

DOM



Krízové stredisko pre mladých dospelých v kríze DOM, Medved'ovej 2, 851 03 Bratislava

Krízové stredisko DOM vznikol ako tretí projekt občianskeho združenia Brána do života. Samotný vznik Krízového strediska bol inšpirovaný ideou zriadiť nie ďalšiu ochrannú inštitúciu, ale vytvoriť prostredie čo najviac sa približujúce realite skutočného domova a podporuje autonómiu mladých dospelých. Filozofiou zariadenia je rozvíjať samostatnosť mladých ľudí, podporovať ich vlastné schopnosti a poskytnúť pomocnú ruku pri zapojení sa do bežného života. Krízové stredisko DOM poskytuje sociálnu pomoc a všeobecne prospešné služby podľa platnej legislatívy (zb. zákonov č. 305/2005) najmä: bývalému klientovi detského domova, reedukačného domova pre mládež, ktorému sa zrušila ochranná ústavná výchova po dosiahnutí jeho plnoletosti, resocializačného zariadenia a mladým dospelým v kríze. Veková hranica klientov krízového strediska je vymedzená vo veku od 18 rokov.



Predmet činnosti

Krízové stredisko DOM poskytuje:

1. bývanie na základe zhodnotenia celkovej situácie klienta

2. sociálne poradenstvo:

- plánovanie a realizácia krokov spolu s klientom, ktoré sú potrebné na riešenie vzniknutého problému;
- zistenie rozsahu, charakteru a príčin vzniku sociálnej núdze a poskytovanie informácií o možnostiach jej riešenia;
- usmernenie klientov pri voľbe a uplatňovaní foriem sociálnej pomoci, v prípade potreby sa odporučí poskytnutie odborných poradenských služieb špecializovanými inštitúciami

3. sociálnu prevenciu, psychoterapiu a krízovú intervenciu (za odbornej spolupráce s psychológom a psychoterapeutkou):

- odborná činnosť zameraná na predchádzanie a na zabraňovanie príčin vzniku, prehĺbovania alebo opakovania porúch psychického alebo sociálneho vývinu;
- formou individuálnej a skupinovej psychoterapie, poradenstva a krízovej intervencie sa zameriava na osobnostný rast klientov;

4. osobné vybavenie:

- ak ho mladý dospelý nemá z dôvodu, že si ho nemôže sám svojim príjmom a príjmom zo svojho majetku zabezpečiť;



Krízové stredisko DOM utvára podmienky:

na pracovné uplatnenie:

- poradenstvo a pomoc pri vyhľadávaní zamestnania;
- poradenstvo a pomoc pri absolvovaní rekvalifikačných kurzov a zvyšovania si odbornosti, či ďalšieho štúdia;
- na prípravu stravy
- klienti sa stravujú individuálne, pričom majú k dispozícii zariadenú kuchyňu
- každá bunka má svoju vlastnú, okrem toho je zriadená kuchyňa pre spoločné varenie v rámci osvojovania si zručností;
- na ďalšie individuálne potreby každého klienta

Krízové stredisko DOM je:

- mimovládna nezisková organizácia pre podporu mladých dospelých v kríze: po ukončení ústavnej starostlivosti, z reedukačného domova pre mládež a resocializačného zariadenia
- poskytovateľ sociálnej pomoci a všeobecne prospešných služieb podľa platnej legislatívy (zb. zákonov č. 305/2005) mladým dospelým v kríze. Veková hranica klientov krízového strediska DOM je od 18. roku života
- držiteľ akreditácie udelenej MPSVaR SR, číslo spisu 14211/2006 – I/21AK



Terapeutická skupina pre abstinujúcich drogovo závislých

Úspešne pokračujeme v práci s terapeutickou skupinou pre abstinujúcich drogovo závislých. Podporná terapeutická skupina je dôležitým preventívnym faktorom v procese doliečovania drogovo závislých osôb. Skupina umožňuje vytváranie nových, nie rizikových sociálnych vzťahov a kontaktov, ktoré sú pre abstinujúcich veľmi dôležité. Veľakrát sú títo ľudia nepochopení majoritnou spoločnosťou a preto sa ťažko do nej integrujú. Podporná terapeutická skupina im má pomôcť sa ľahšie začleniť do spoločnosti.

Personálne obsadenie Krízového strediska DOM

Úseky:

riadenia:

riaditeľka Krízového strediska (1)

sociálny a psychoterapeutický :

sociálny pracovník (2) a psychoterapeut– externé (1)

prevádzkový:

správca – vrátnik (1)

vrátnik (3)



Občianske združenie Brána do života prostredníctvom svojich prevádzok spolupracuje najmä s:

1. orgánmi miestnej štátnej správy
2. samosprávnymi orgánmi
3. políciou

4. zariadeniami sociálnych služieb
5. detskými a reedukačnými detskými domovmi
6. zdravotníckymi zariadeniami
7. ďalšími mimovládnyimi organizáciami
8. resocializačnými zariadeniami

Správa o činnosti krízového strediska pre mladých dospelých DOM za rok 2013

V období od 1.1 2013 do 10.12.2013 sme poskytli sociálnu pomoc a poradenstvo v rezidenčialnej starostlivosti 44 klientom a 196 ambulantným klientom (osobne, telefonicky, mailom).

Počet klientov v zariadení v roku 2013

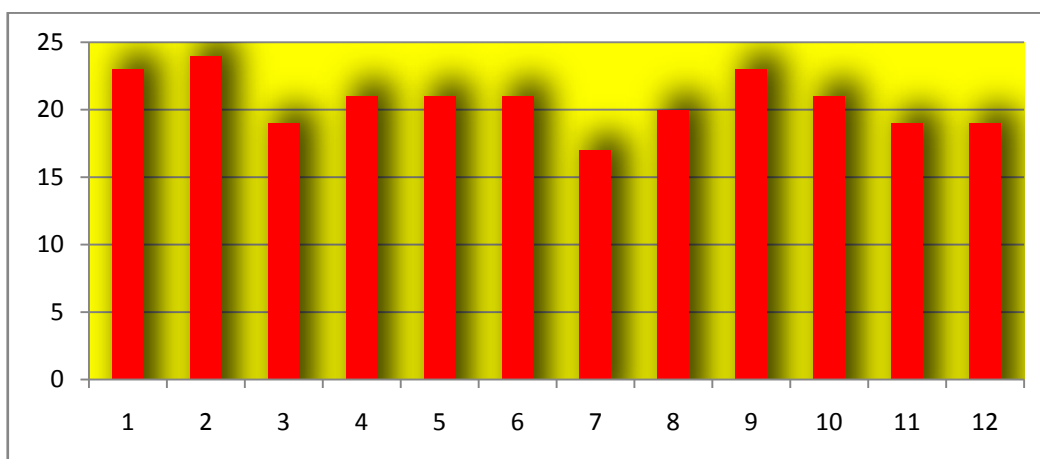

Priemerný počet klientov v zariadení na 1 mesiac je 20,7.

Percentuálne využitie kapacity zariadenia v roku 2013

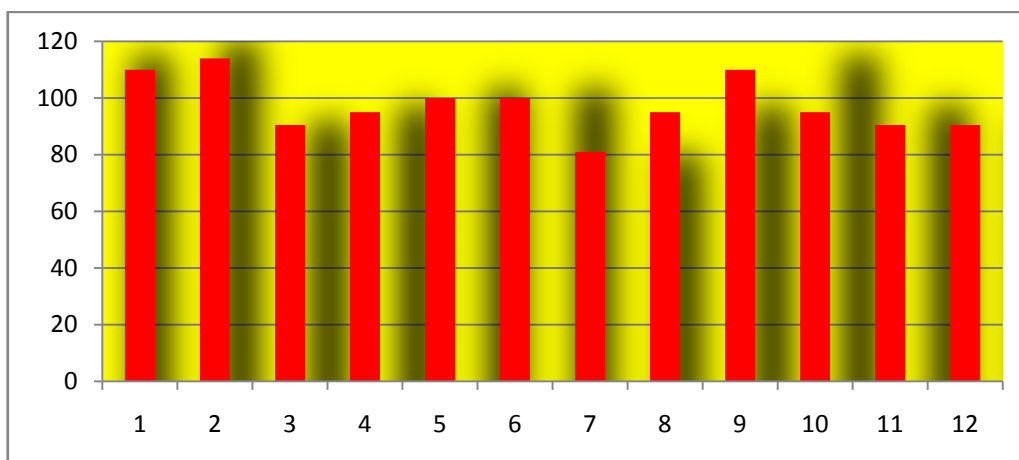

Priemerné využitie kapacity zariadenia na 1 mesiac je 97,6%

Prehľad činnosti

Január:

- ✚ Aj v tomto roku sme pokračovali v spolupráci s **Nadáciou Pontis a Poist'ovňou Slovenskej** sporiteľne v projekte s názvom Lepší život (začiatok 10/2012), ktorého aktivitami boli :
 - finančné poradenstvo (od 10/2012) pre klientov, s názvom **Spornička do života**, ktorí majú záujem nadobudnúť poznatky ohľadom financií a zároveň cieľom je naučiť ich pravidelne šetriť peniaze. Na konci tohto polročného úsilia boli odmenení finančnou hotovosťou zamestnancami **Poist'ovne Slovenskej sporiteľne**
 - „**Ovocná pošta**“ – počas celého roka zamestnanci **Poist'ovne Slovenskej sporiteľne** prinášali ovocie pre klientov zariadenia.

Február:

- ✚ Vymaľovali sme chodbu na prízemí KS DOM.

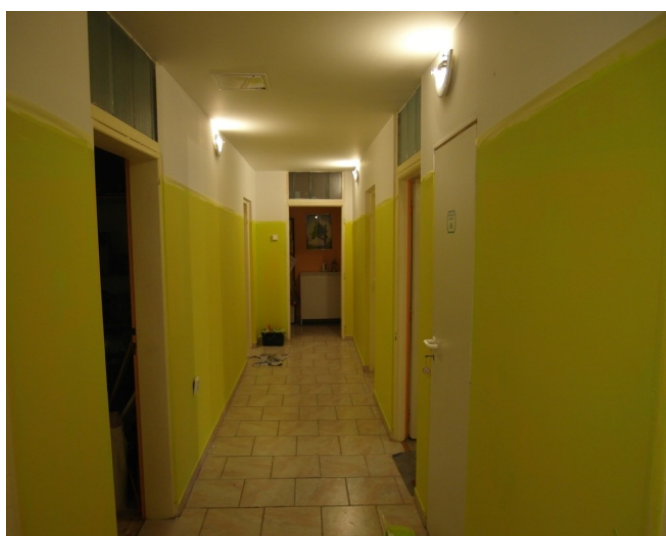



- ✚ V priebehu tohto mesiaca sme robili propagáciu 2% .
- ✚ Dostali sme dar od reštaurácie v rámci ich projektu – **Dobry skutok**, kedy zamestnanci priniesli obedy našim klientom.

Marec:

- ✚ Podali sme projekt na **J&T** – s názvom Terapeutická skupina sebapoznania a sebahodnotenia . Projekt nebol podporený .
- ✚ **Poist'ovňa Slovenskej sporiteľne** finančne podporila účasť našich klientov na bežeckých maratónoch a štafetách .



Apríl:

- ✚ Každoročne v jarnom období organizujeme brigádu na záhrade v spolupráci s resocializačným zariadením **Retest** .



- ✚ V rámci **projektu Lepší život**, ktorý je realizovaný **Nadáciou Pontis** a Poist'ovňou **Slovenskej sporiteľne** mali klienti možnosť chodiť na tréningy ku kondičnému trénerovi zo Slovenského silového inštitútu a zúčastniť sa hipoterapie.



✚ So zahraničnými dobrovoľníkmi z Európskej dobrovoľníckej mládeže **Youth Service** sme zorganizovali brigádu v rámci jarnéh upratovania.



✚ Netradičným spôsobom sme svojpomocne zrenovovali schodisko, položením dlažby a rekonštrukciou steny .

Máj:

- ✚ Zabezpečili sme orez stromov, ktoré ohrozovali strechu budovy.

- ✚ V rámci projektu **Lepší život**, realizovaný Nadáciou Pontis a Poist'ovňou Slovenskej sporiteľne mali klienti možnosť chodiť bezplatne na plaváreň.

- ✚ Podali sme projekt **Naše Mesto**, cez Nadáciu Pontis, na revitalizáciu záhrady.

- ✚ Príprava projektu - **Netradičný teambuilding s Erste bank** .

- ✚ Prezentácia a účasť zamestnancov KS DOM na stretnutí STRECHA v Detskom Mestečku Zlatovce - Trenčín, kde sa stretli organizácie pomáhajúce mladým dospelým po odchode z DeD .

- ✚ Ukončenie polročného projektu finančné poradenstvo za účasti zamestnancov z **Nadácie Pontis a Poist'ovne Slovenskej sporiteľne**.



Jún:

- ✚ Klienti skupiny pre abstinujúcich drogovu závislých sa zúčastnili so sociálnym pracovníkom 3-dňového stretnutia resocializačných zariadení zo strednej Európy na Komunita Cup v Borskom Sv. Jáne



- ✚ Nadácia Pontis nám schválila projekt na úpravu areálu v rámci dobrovoľníckeho hnutia NAŠE MESTO, ktorého sa zúčastnilo 15 dobrovoľníkov

- ✚ Samotná realizácia pripravovaného projektu **Netradičný teambuilding s Erste bank** – zamestnanci Erste bank zakúpili, postavili a natreli záhradný **altánok**, vytvorili v exteriéri mozaiku z kachličiek, zhotovili lavičku – spojili príjemné s užitočným.





Júl:

- ✚ Trojdňová medzinárodná dobrovoľnícka brigáda – mladí dobrovoľníci z Európskej dobrovoľníckej mládeže Youth Service Initiative nám pomohli pri obnove a revitalizácii našej záhrady. Pri spoločnej práci sa veľa zhováralo, vymieňali sa názory a skúsenosti, vznikli nové priateľstvá.

August:

- ✚ V našom zariadení sme privítali netradičnú návštevu, zahraničných sociálnych pracovníkov. Prezentovali sme naše zariadenie a navzájom sme si vymieňali skúsenosti.
- ✚ Na stretnutí zamestnancov Krízového strediska, Nadácie Pontis a Poistovne Slovenskej sporiteľne sme pripravovali aktivity na druhý polrok.

September:

- ✚ Podali sme žiadosti o štipendium na Úsmev ako dar pre študujúcich klientov.
- ✚ Svojpomocne sme vymaľovali dve kancelárie.

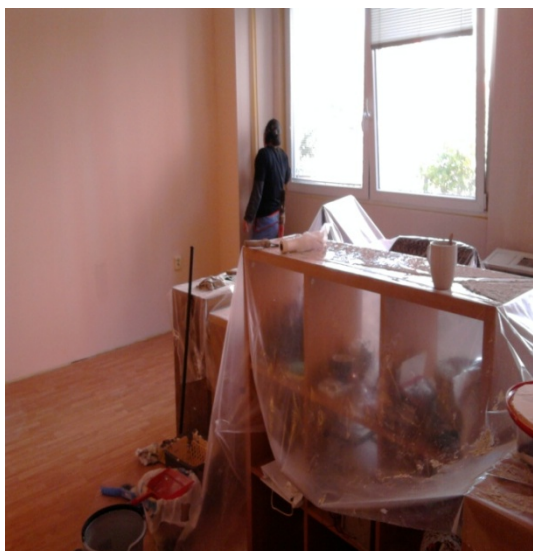

- Zahájili sme 2. kolo finančného poradenstva v rámci projektu Lepší život pre klientov krízového strediska, aby získali základne poznatky ohľadom financií. Projektu sa zúčastnilo 17 klientov.

Október:

- Svojpomocne sme vymaľovali a zrekonštruovali ďalšie kancelárske priestory a vybudovali sme archív.

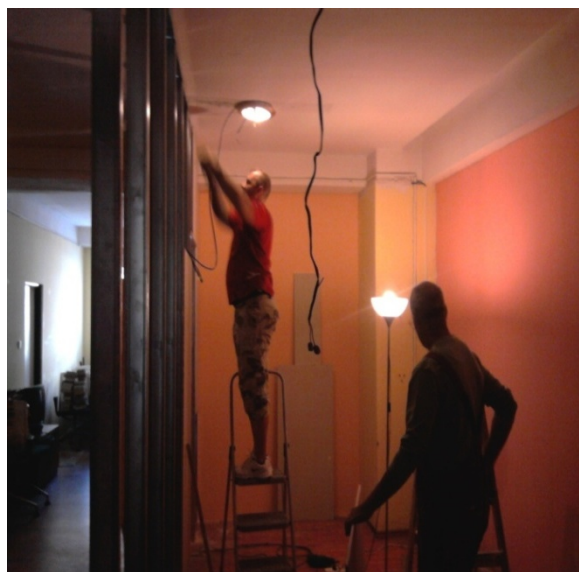

- ✚ Revitalizovali sme web stránku svojimi návrhmi a podnetmi.
- ✚ V rámci projektu Lepší život navštívili klienti krízového strediska predstavenie SND.
- ✚ Zamestnanci KS absolvovali workshop s názvom Pomáhajúci vzťah – prenos a protiprenos
- ✚ Podali sme projekt Darujte Vianoce cez nadáciu Orange. Projekt nebol podporený.

November:

- ✚ Opäť sme zorganizovali jesennú brigádu na záhrade krízového strediska v spolupráci s RZ Retest.
- ✚ Svojpomocne sme vymaľovali terapeutickú miestnosť, zrekonštruovali a vymaľovali dve izby a bunku pre klientov.



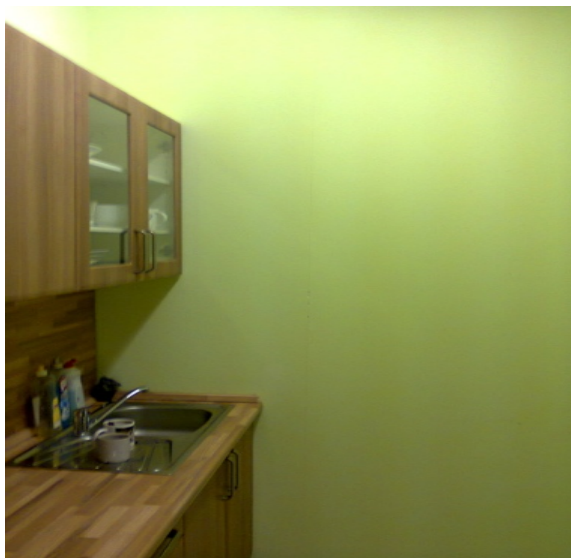

- ✚ Členky klubu FIT CURVES urobili zbierku potravín pre našich klientov v núdzi.
- ✚ Podali sme žiadosť do spoločnosti Lenovo. V rámci zvyšovania kvality a efektivity práce sociálnych pracovníkov sme požiadali o technickú podporu vo forme PC , alebo notebookov.
- ✚ Poďakovali sme Nadácii J&T za finančnú pomoc pre klientku v núdzi s psychiatrickou diagnózou.

December:

- ✚ Mikuláš z Nadácie Pontis priniesol balíčky pre klientov.
- ✚ Spoločnosť Lenovo odovzdala 3ks notebookov pre zamestnancov krízového strediska.

- ✚ Nadácia J&T uskutočnila v období vianočných sviatkov finančnú zbierku, ktorá bola určená pre KS DOM.
- ✚ Tradične sme si pripravili Vianočnú večeru vďaka našim dlhoročným priateľom – zamestnancom firmy Kinstellar Business Services s r.o., GEO IGS s.r.o. a UIPŠ. Bohatého Ježiška pre našich klientov nám pomohli pripraviť zamestnanci SLSP, firma AVON a naši dobrovoľníci za čo im ešte raz ďakujeme.



- ✚ Vo vianočnom čase sme sa stretli so zamestnancami Nadácie Pontis a SLSP a pripravovali sme spoluprácu na rok 2014.

Ambulantná starostlivosť o klientov

01.01 - 31.12.2013

Ambulantní klienti	Sociálna intervencia a poradenstvo	Psychologická podpora a psychoterapia	Špecializované poradenstvo pre abstinujúcich závislých
Muži	95	82	480
Ženy	101	67	384
Deti	0	0	0
Spolu	196	149	864

Počet všetkých intervencií ambulantným klientom: **1 209**

Telefonická podpora psychologická a sociálna	50
Informovanie klientov / telefonicky / a e-mailom o zariadeniach poskytujúcich sociálne, psychologické, právne služby a podporu na Slovensku /	44
Spolu intervencií	94

Mgr. Jana Bahulová
riaditeľka KS DOM

Krízové centrum



Milí priatelia!

Opätovne nám rýchlo ubehol kalendárny rok a my Vám predkladáme Výročnú správu za rok 2013, prostredníctvom ktorej by sme Vás radi informovali o našej činnosti v Krízovom centre a v detskom domove Brána do života.

Zameriavame sa na pomoc obetiam domáceho násillia, ako aj matkám s deťmi, osamelým a tehotným ženám v sociálnej núdzi a deťom v ústavnej starostlivosti. Sídlime v priestoroch bývalej materskej školy, ktoré sme získali do dlhodobého prenájmu za symbolickú sumu od Mestskej časti Bratislava – Petržalka. Naši zamestnanci počas roka navštevovali odborné semináre, prednášky, workshopy podľa vlastného výberu. Počas roku 2013 sme sa s jednou kolegyňou sociálnou pracovníčkou rozlúčili a prijali sme novú sociálnu pracovníčku. Naše úsilie s podporou úradov a inštitúcií a pomocou sponzorov sa mení už trinásty rok svojej existencie na dobre fungujúci systém pomoci.

Mgr. Daniela Gáliková

Krízové centrum Brána do života

Našou cieľovou skupinou sú ženy - obeť domáceho násillia, ktoré sú vystavené násilliu, a neprimeraného správania zo strany blízkej osoby žijúcej v spoločnej domácnosti. Obracajú sa na nás o pomoc aj matky s deťmi, osamelé ženy a tehotné ženy, ktoré sa ocitli v nepriaznivej životnej situácii z dôvodu bytového problému. Poskytovanie pomoci našim klientkam zahŕňa komplexnú starostlivosť. Naším spoločným cieľom je zlepšenie kvality ich života, ako aj života ich detí. Spoločne hľadáme riešenia pre ich krízovú situáciu. Súčasťou starostlivosti okrem ubytovania je psychologická starostlivosť a poskytovanie sociálneho poradenstva. V krízovom centre nachádzajú klientky bezpečie a akceptujúce prostredie. S klientkami sme sa pravidelne stretávali na komunitných stretnutiach, ktoré sa zameriavajú na riešenie problémov a vyladovanie vzťahov medzi klientkami, ktoré sú ubytované v našom krízovom centre, problémy pri výchove detí, preberali sme tam organizačno-prevádzkové informácie a v neposlednom rade slúžia aj na podporu do ďalšieho týždňa. Počas roka 2013 sme mali v krízovom centre ubytovaných 35 žien a 41 detí. Trvalý pobyt v Bratislave malo 28 klientiek a 7 klientiek bolo s trvalým pobytom mimo Bratislavy.

Počet žien a detí za mesiac v roku 2013.

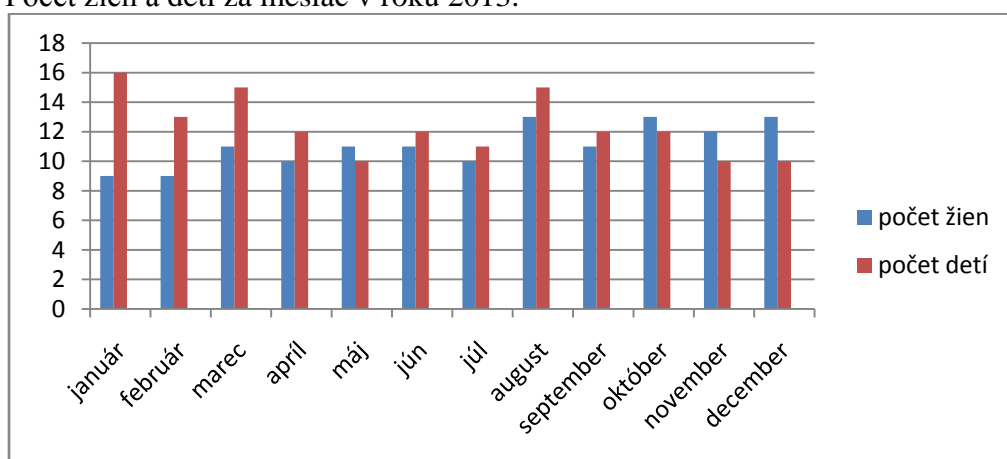

Sociálne pracovníčky sa pravidelne s klientkami stretávali v rámci individuálnych sedení. Boli nápomocné klientkam pri hľadaní a sformulovaní ich požiadaviek a očakávaní. Stanovovali si ciele na ktorých spoločne pracovali, aby si klientka krok po kroku riešila svoju situáciu, ktorá ju k nám priviedla.

Štatistika prieniku problémových okruhov v KC za rok 2013

■ bytový problém ■ prienik problémov ■ násilie v rodine

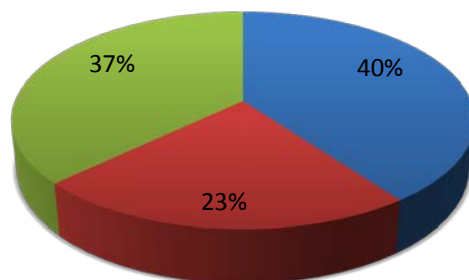

Prehľad sociálno – právneho poradenstva za rok 2013

návrh na predbežné opatrenie	10
návrh na rozvod a zverenie detí do osobnej starostlivosti	6
návrh na výživné na deti, na plnoleté dieťa, príspevok na výživu rozv. manž.	5
návrh na určenie otcovstva	/
návrh na zákaz styku	/
návrh na zákaz vstupu do bytu	/
návrh na exekúciu, odpor	31
oslobodenie od súdnych poplatkov	5
poradenstvo v trestnom konaní	16
potvrdenie o ubytovaní v KC	4
žiadosti na úrady, mestské časti, na matriku, poisťovne, polícia, súdy, OP	36
sociálne správy	18
žiadosti na nadácie o podporu	15
žiadosti na ubytovne, krízové centrá, soc. ubytovne, soc. byty, nájomné byty, súkromná inzercia - byty	32
žiadosti a správy na školy a škôlky	10
podporné služby a spolupráca s inými organizáciami	24
sprevádzanie na úrady, na súdy, k lekárovi...	12
kariérne poradenstvo, hľadanie uplatnenia na trhu práce	22
PC zručnosti	7

Naše sociálne pracovníčky a psychologička boli počas roka nápomocné aj ambulantným klientkam. Kontakt bol buď jednorazový (telefonické poradenstvo, emailová komunikácia), opakovaný, ale aj dlhodobý.

telefonické poskytovanie informácií ohľadom domáceho násilia	22
telefonické informovanie o zariadeniach poskytujúcich sociálne, psychologické, právne služby a podporu	86
sociálno-právne poradenstvo	58
psychologické poradenstvo	26
komunikácia s inými organizáciami	48
e-mailová komunikácia	85

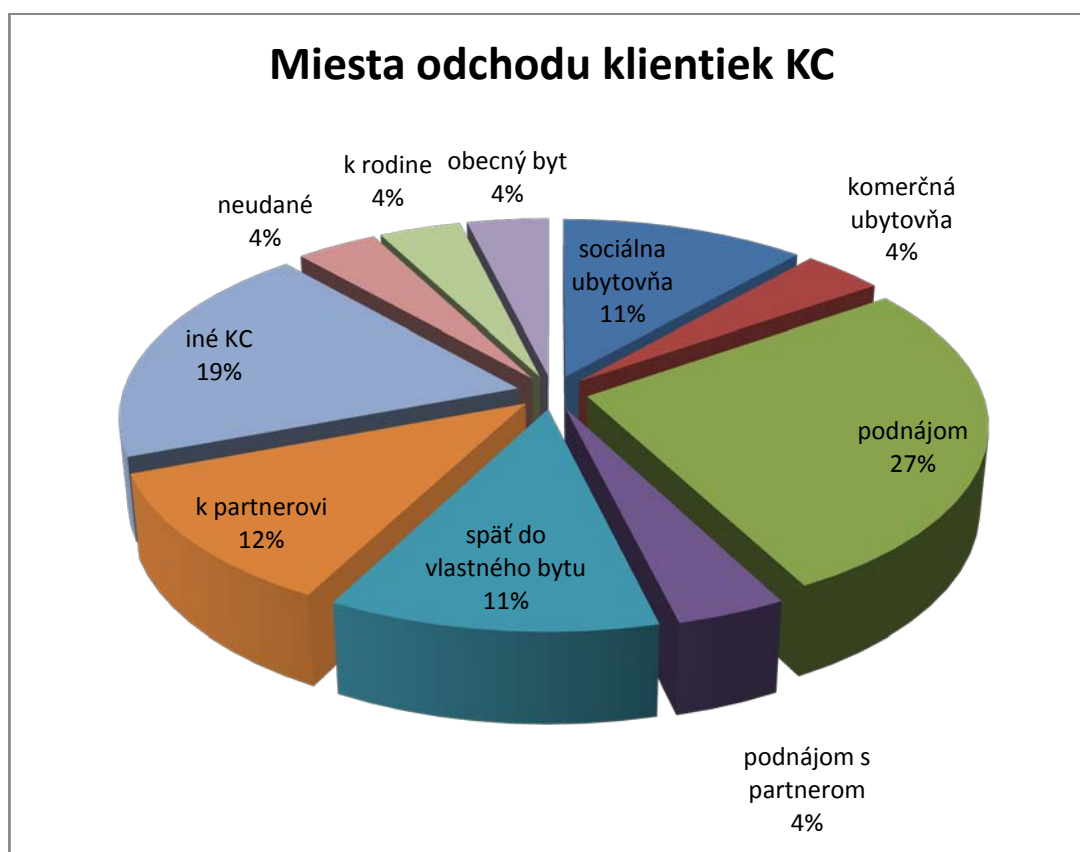

Psychologička zariadenia pracovala s klientkami v individuálnej terapii, ktorej zámerom bolo pomôcť pri zvládnutí náročného životného obdobia. Taktiež pomôcť klientke zvládnuť pocity úzkosti, beznádeje, stresu, ktoré súvisia s ich prežitým životným príbehom. Psychologička svoju prácu zameriavala aj na posilnenie vzťahov medzi matkou a dieťaťom.

Počas roku 2013 bol náš projekt Zlatá brána otvorená podporený **Nadáciou pre deti Slovenska – Hodina detíom**. Projekt „Zlatá brána otvorená“, je zameraný na detského klienta v krízovom centre. Vytvorili sme detskú skupinku, ktorá je zložená z detí ubytovaných v krízovom centre spolu so svojimi matkami. Pracovný team v zložení psychologičky ako terapeuta a ďalšieho koterapeuta sa v týždňových intervaloch stretávali s deťmi a cieľovými aktivitami sa zameriavali na rozvíjanie zručnosti detí, ktoré im budú nápomocné na lepšie zvládnutie ich emócií a začlenenie sa do školského kolektívu a rovesníckej skupiny.



Zabezpečili sme pravidelné doučovanie pre deti, ktoré sú u nás ubytované spolu so svojimi matkami. Máme skupinu 5 dobrovoľníkov-doučovateľov z radov študentov Vysokej školy sv. Alžbety zo 4. ročníka sociálnej práce, ktorí u nás vykonávajú svoju prax. Každý utorok, stredu a štvrtok prichádzali študenti- doučovatelia v čase od 16.00 hod.- 18.00 hod. a venovali sa deťom pri príprave na vyučovanie. Študenti si našli individuálny prístup ku každému dieťaťu. Deti, ktoré využívali ich pravidelnú podporu zaznamenali v škole zlepšenie. S deťmi v predškolskom veku, študenti veľa vyfarbovali, korálkovali, vystrihovali, aby sa rozvíjala ich grafomotorika.

Spolupráca s **Nadáciou Pontis** a s dobrovoľníkmi **Poisťovne Slovenská sporiteľňa** sa stala dôležitou súčasťou života krízového centra. Pred dvoma rokmi vznikla z ich strany iniciatíva a chuť spríjemniť život našim klientkam a ich deťom dobrovoľníckymi aktivitami. Pri vytváraní programu sme si určili prioritu a to vylúčiť pasívnu formu prijímania programu zo strany klientiek. A tak sa naše spoločné popoludnia stali dynamickými, kreatívnymi a hlavne veľmi obľúbenými, kde každý dostáva svoj priestor na sebaujadrnenie.. Spolu sa snažíme o aktívne prežitý voľný čas, ktorý nám zanecháva príjemný pocit a spomienky. Občerstvenie pre deti, dobrovoľníkov a pre seba pripravili naše klientky. Potraviny na občerstvenie pre nás zabezpečili **Carrefour Slovensko** a **Bratislavská pekárenská s.r.o.**

Marec 2013 Maľovanie veľkonočných vajíčok



MDD 2013 Bubnovačka a hľadanie pirátskeho pokladu



September 2013 – Výstava v Detskom múzeu zameraná na zmysli.



December 2013 Christmass Wish tree

Vianočný večierok, kde zamestnanci **Poist'ovňa Slovenská sporiteľňa** splnili detské vianočné želania. Taktiež zabezpečili Mikulášske prekvapenie pre deti.



Pravidelnou súčasťou života krízového centra sú aj dobrovoľníci z **ADRA Slovensko**, ktorí prichádzali do krízového centra vždy poslednú nedeľu v mesiaci a zabezpečili deťom poobedňajší program plný hier.

Počas roku 2013 dostali naše klientky a ich deti možnosť od **Nadácie Pontis-projektu Srdce pre deti** navštíviť predstavenie Circus de Soleil – Alegria. Vidieť naživo ich akrobatické umenie v spojení s hudbou a krásnymi svetelnými efektmi bol ohromujúci zážitok.



Počas roka 2013 nás podporil **Universal-Maklérsky dom** finančnou dotáciou. Z ich pomocou sme zakúpili elektrospotrebiče, ktoré sa nám počas roka pokazili. Zakúpili sme nové elektrospotrebiče :



- 3 malé chladničky do izieb klientiek
- 1 veľkú chladničku do spoločnej kuchyne klientiek
- 2 vysávače
- 1 žehličku

Občianske združenie Vypestuj dobro podporovalo naše klientky sezónnym ovocím a zeleninou. Cieľom projektu je dodávkou sezónneho ovocia a zeleniny pomôcť ľuďom v núdzi. Občianske združenie Vypestuj dobro prerozdeľuje ovocie a zeleninu od súkromných pestovateľov. Naše klientky a ich deti počas roka dostali 20 kíl jablák, 20 kg hrušiek, 21 kíl zeleniny a 26 kg tekvic.

Hlavne v predvianočnom období sa na nás obrátili jednotlivci, združenia aj firmy, ktorí chceli pomôcť klientkam s potravinami.

- **Občianské združenie FIYO** – Akcia Kilo 2013 – mix trvanlivých potravín
- **Edenred Slovakia** – stravné lístky pre klientky
- **Carrefour Slovakia** - potraviny na prípravu štedrovečernej večere

Tradične ako po iné roky sme sa aj v roku 2013 zapojili do **Projektu Naše Mesto**, ktoré organizuje **Nadácia Pontis**. Za veľkej pomoci zamestnancov **firmy IBM a Veľvyslanectva Veľkej Británie**, dokonca s osobnou účasťou veľvyslankyne sme pripravili našu záhradu na leto.



V roku 2013 sme sa pravidelne zúčastňovali pracovnej skupine **RAP na Bratislavskom samosprávnom kraji** . Táto spolupráca vyústila do spoločného projektu **BSK a KC Dúha** a to vybudovanie **Bezpečného ženského domu**. Projekt je podporený Nórsnym finančným mechanizmom. Realizácia projektu by sa mala začať v roku 2014.

Veľká vďaka parí **LeasePlan Slovakia** ,ktorí každoročne prispievajú finančnou zbierkou zamestnancov pre Krízové centrum.

Mediálne výstupy:

- Marec - Sme žena Daniela Gáliková
- Máj – TV Bratislava Daniela Gáliková – Nórske fondy
- Jún - Petržalské noviny – MDD –Bubnovačka
- Jún – TV Markíza – Vylúčenie klientiek z KC Daniela Gáliková
- Október – TV JOJ Barbora Bohony- Obete znásilnenia
- Október – TV JOJ Daniela Gáliková – Prebratie daru „ Vypestuj dobro“

Detský domov



Detský domov Brána do života

Zakladateľom detského domova je Občianske združenie Brána do života.

Sme neštátny detský domov a poskytujeme starostlivosť o deti a mladých dospelých vo veku podľa Zákona č. 305 / 2005 o sociálnoprávnej ochrane detí a sociálnej kuratele a o zmene a doplnení niektorých zákonov v znení neskorších predpisov, dočasne im nahrádzame ich prirodzené rodinné prostredie alebo náhradné rodinné prostredie. Na svoju činnosť máme udelenú akreditáciu od Ministerstva práce, sociálnych vecí a rodiny. Momentálne sa staráme o 4 deti a 2 mladé dospelé - študujúce slečny.

Najmladší chlapec (12 ročný) navštevuje Základnú školu na Prokofievovej ul. a je integrovaný do špeciálnej triedy pre deti s diagnostikovaným Aspergerovým syndrómom- forma autizmu. V triede je 5 žiakov.

Ďalšie naše 3 slečny (15r., 15r.,14r.) navštevujú Špeciálne základné školy na Žehrianskej ul. a na Karpatskej ul. v Bratislave. Dve z nich sa si vybrali svoje budúce zameranie a vybrali si stredné školy. Rozhodli sa pre odbory manikérka-pedikérka, cukrárka.

Dve študujúce slečny (19r., 20 r.)- Ukazujú mladším deťom na skupine, že svojou vôľou a húževnatosťou sa dajú dosiahnuť veľké veci. Obe študujú na vysokej škole. Jedna slečna si vybrala odbor sociálna práca na Univerzite Komenského v Bratislave a druhá slečna študuje druhý ročník práva na Karlovej univerzite v Prahe. Obe si plnia svoj detský sen a my im pritom veľmi držíme palce.

Sídlime v Petržalke na Medveďovej 4. Svoju činnosť vykonávame pobytovou formou. V detskom domove má každé dieťa samostatnú izbu, pri ich zariadení prihliadame na názor a vkus dieťaťa, majú spoločnú obývaciu izbu, miestnosť na učenie a počítač, miestnosť pre vychovávateľov, kúpeľňu a sociálne zariadenia.

O deti sa starajú vychovávateľa, odborný a pomocný personál. Snažíme sa život detí priblížiť životu v rodine (stravovanie, vzdelávanie, záujmové aktivity, zapájanie detí do bežných domácich prác).

„Malé“ deti na skupine počas roka navštevovali záujmové krúžky podľa vlastného výberu. A tak sa počas roka spievalo, kreslilo, jazdilo na koni a učilo sa programovať na počítači.

Naším cieľom je pomáhať deťom a rodinám v čase ich krízy. Deťom, ktorým sa napriek snahe zainteresovaných pracovníkov nepodarí návrat do biologickej rodiny, prípadne náhradnej rodiny, sa snažíme vytvárať čo najoptimálnejšie podmienky pre ich zdravý psychický i fyzický vývin a ich následné zaradenie do spoločnosti.

Rekonštrukčné práce.

Počas roku 2013 sme prerobili jednu dievčenskú detskú izbu a prispôbili sme ju potrebám mladej slečny.



Projekty:

- **Nadácia pre deti Slovenska- Zlatá brána otvorená**
 - Úhrada vysokoškolského internátu Hvezda v Prahe pre študentku práva
 - Podpora krúžkovej činnosti – počítačový krúžok, jazdecký krúžok
 - Tábory - deti sa zúčastnili tábora počas letných a vianočných prázdnin , ktoré organizovalo **OZ Bublina**, denných táborov počas letných prázdnin – v ZOO, počítačový tábor.

Mgr. Daniela Gáliková
Riaditeľka KC a DeD Brána do života

Ď A K U J E M E

**Všetkým nadáciám, firmám, sponzorom,
dobrovoľníkom, súkromným osobám a priateľom,
ktorí pri nás stáli aj v roku 2013**





Naše Mesto



NADÁCIA J&T

Úsmev ako dar 
...aby každé dieťa malo rodinu

ERSTE 
BANK
In jeder Beziehung zählen die Menschen.

POIŠTOVŇA
SLOVENSKEJ SPORITELNE
VIENNA INSURANCE GROUP



Občianske združenie Kôň ako koníček

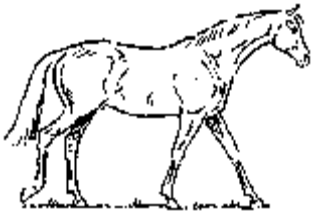

EXSTAVMAT s.r.o.

FIRMA Ján Zapletal

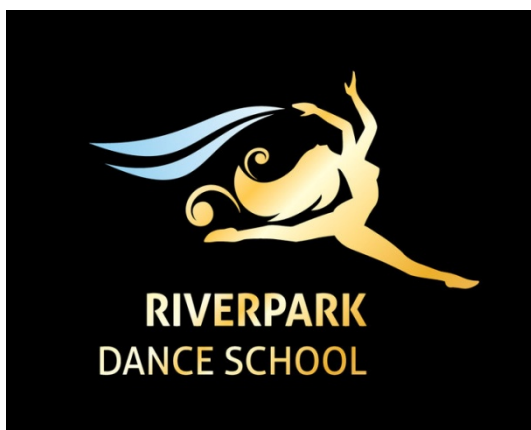

lenovo FOR
THOSE
WHO DO.

 **Edenred**

 **Kaufland**

keď potrebujete pomocť
universal
nákupný dom a.s.

ADRA
SLOVENSKO
POMOC A ROZVOJ

 **LeasePlan**

AVON
the company for women

 **AVON**

AVON

